



## **Legislația privind tichetele de masă**

August 2010

## CUPRINS

<b>LEGEA NR. 142 DIN 9 IULIE 1998*</b> .....	2
<b>HOTĂRÂREA NR. 5 DIN 14 IANUARIE 1999</b> .....	6
<b>NORME DE APLICARE A LEGII NR. 142 / 1998</b> .....	6
<b>REGLEMENTĂRI SUPLIMENTARE PRIVIND TICHETELE DE MASĂ</b> .....	14
LEGEA Nr. 571/22.12.2003 CU MODIFICĂRILE ULTERIOARE .....	14
ORDIN NR. 2007/27.06.2008.....	14
ORDIN NR. 161 DIN 12 FEBRUARIE 2009.....	17

**LEGEA Nr. 142 din 9 iulie 1998\***  
**privind acordarea tichetelor de masă**

Parlamentul României adoptă prezenta lege.

#### ART. 1

(1) Salariații din cadrul societăților comerciale, regiilor autonome și din sectorul bugetar, precum și din cadrul unităților cooperatiste și al celorlalte persoane juridice sau fizice care încadrează personal prin încheierea unui contract individual de muncă, denumite în continuare angajator, pot primi o alocație individuală de hrană, acordată sub forma tichetelor de masă, suportată integral pe costuri de angajator.

(2) Tichetele de masă se acordă în limita prevederilor bugetului de stat sau, după caz, ale bugetelor locale, pentru unitățile din sectorul bugetar, și în limita bugetelor de venituri și cheltuieli aprobate, potrivit legii, pentru celelalte categorii de angajatori.

#### ART. 2

(1) Tichetele de masă se emit de către unitățile cu activitate specializată în domeniul care face obiectul prezentei legi, denumite în continuare unități emitente, sau de către angajatorii care au organizat cantine-restaurant sau bufete.

(2) Unitățile emitente desfășoară această activitate numai în baza autorizației de funcționare, acordată de Ministerul Finanțelor. Autorizația de funcționare se acordă potrivit criteriilor stabilite de către Ministerul Finanțelor, astfel încât să se asigure dezvoltarea concurențială a serviciilor prevăzute de prezenta lege.

(3) Unitățile care emit tichete de masă sunt obligate să ia măsurile necesare pentru asigurarea circulației acestora în condiții de siguranță.

(4) Fiecare tichet de masă este valabil numai dacă are înscris numărul sub care a fost înseriat de către unitatea emitentă și dacă cuprinde, cel puțin, următoarele mențiuni:

- a) numele și adresa emitentului;
- b) valoarea nominală a tichetului de masă;
- c) date referitoare la perioada de valabilitate;

d) interdicția de a fi utilizat pentru achiziționarea de țigări sau de produse alcoolice;

e) spațiu pentru înscrierea numelui și a prenumelui salariatului care este în drept să utilizeze tichetul de masă;

f) spațiu destinat înscrierii datei și aplicării ștampilei unității la care tichetul de masă a fost utilizat.

#### ART. 3\*)

(1) Valoarea nominală a unui tichet de masă nu poate depăși suma de 15.000 lei la data aplicării prevederilor prezentei legi.

(2) Valoarea nominală a unui tichet de masă, prevăzută la alin. (1), se indexează semestrial cu indicele prețurilor de consum, înregistrat la mărfurile alimentare, comunicat de Comisia Națională pentru Statistică.

(3) *În cazul în care din aplicarea prevederilor alin. (2) rezultă o valoare nominală indexată a unui tichet de masă mai mică decât ultima valoare nominală indexată, pentru perioadele următoare valoarea nominală a tichetului de masă rămâne nemodificată.*

-----

\*) Conform [art. 1](#) din Ordinul ministrului muncii, solidarității sociale și familiei nr. 586/2006, începând cu luna septembrie 2006, valoarea nominală indexată a unui tichet de masă este de 7,41 lei.

#### ART. 4

Angajatorul care achiziționează direct de la o unitate emitentă necesarul de tichete de masă achită atât contravaloarea nominală a tichetelor de masă, cât și costul imprimatului reprezentând tichetul de masă.

#### ART. 5

(1) Angajatorul distribuie salariaților tichetele de masă, lunar, în ultima decadă a fiecărei luni, pentru luna următoare.

(2) În condițiile prevăzute la alin. (1), angajatorul distribuie, pe salariat, un număr de tichete de masă corespunzător numărului de zile lucrătoare din luna pentru care se face distribuirea.

#### ART. 6

(1) Salariatul poate utiliza, lunar, un număr de tichete de masă cel mult egal cu numărul de zile în care este prezent la lucru în unitate.

(2) Tichetele de masă pot fi utilizate numai pentru achitarea mesei sau pentru achiziționarea de produse alimentare.

(3) Salariatul poate utiliza într-o zi maximum două tichete de masă. În cazul în care activitatea se desfășoară la puncte de lucru situate în afara localităților, iar aprovizionarea cu produse alimentare nu se poate face zilnic, salariatul poate utiliza numărul de tichete de masă corespunzător perioadei în care se află la punctul de lucru respectiv.

(4) Tichetele de masă pot fi utilizate în unități de alimentație publică, cantine-restaurant, bufete, cu care unitățile emitente au contractat prestarea serviciilor respective.

(5) În cazurile în care suma corespunzătoare produselor alimentare solicitate de salariat este mai mică decât valoarea nominală a tichetelor de masă, utilizarea acestora este considerată integrală. Se interzice acordarea unui rest de bani la tichetul de masă.

#### ART. 7

(1) Angajatorul, împreună cu organizațiile sindicale legal constituite sau, acolo unde nu este constituit un sindicat, cu reprezentantul salariaților, stabilesc de comun acord unitatea emitentă a tichetelor de masă cu care vor contracta prestarea serviciilor corespunzătoare.

(2) Unitățile emitente au obligația de a transmite angajaților lista unităților de alimentație publică corespunzătoare rețelei utilizate, la care salariații pot folosi tichete de masă. La stabilirea acestor unități vor fi avute în vedere calitatea serviciilor și un nivel cât mai redus al prețurilor prin practicarea unor adaosuri comerciale minime.

(3) Decontarea tichetelor de masă între unitățile de alimentație publică și unitățile emitente ale tichetelor de masă se face numai prin intermediul unităților bancare. Același regim de decontare se va aplica și în cazul relației dintre angajator și unitatea emitentă.

(4) Sumele derulate prin operațiunile cu tichetele de masă de către unitățile emitente ale acestora nu pot fi utilizate pentru reinvestirea în alte scopuri.

#### ART. 8

(1) Sumele corespunzătoare tichetelor de masă acordate de angajator, în limitele valorii nominale prevăzute la [art. 3](#), sunt deductibile la calculul impozitului pe profit, iar pentru salariat sunt scutite de plata impozitului pe venitul sub formă de salariu.

(2) Sumele prevăzute la alin. (1) nu se iau în calcul nici pentru angajator, nici pentru salariat la stabilirea drepturilor și obligațiilor care se determină în raport cu venitul salarial.

#### ART. 9

Salariatul are obligația să restituie angajatorului, la finele fiecărei luni, precum și la încetarea contractului individual de muncă, tichetele de masă neutilizate.

#### ART. 10

(1) Constituie contravenții următoarele fapte, dacă nu sunt săvârșite în astfel de condiții încât, potrivit legii penale, să fie considerate infracțiuni:

a) comercializarea de către salariați și de către unitățile de alimentație publică a tichetelor de masă contra unei fracțiuni de preț sau a altor produse decât cele alimentare;

b) utilizarea de către salariați a unui număr de tichete de masă mai mare decât numărul de zile în care sunt prezenți la lucru în unitate.

(2) Contravențiile prevăzute la alin. (1) lit. a) se sancționează cu amendă de la 1.000.000 lei la 5.000.000 lei, iar cele prevăzute la alin. (1) lit. b), cu amendă de la 200.000 lei la 500.000 lei.

#### ART. 11

Constatarea contravențiilor prevăzute la [art. 10](#), precum și aplicarea amenzilor contravenționale se fac de către personalul împuternicit al Ministerului Muncii și Protecției Sociale și al direcțiilor generale de muncă și protecție socială județene și a municipiului București.

#### ART. 12

Prevederile [art. 10](#) și [11](#) se completează cu dispozițiile [Legii nr. 32/1968](#)\*) privind stabilirea și sancționarea contravențiilor, cu modificările și completările ulterioare.

-----  
\*) Începând cu data de 25 august 2001, trimiterea la [Legea nr. 32/1968](#) se va socoti făcută la dispozițiile corespunzătoare din [Ordonanța Guvernului nr. 2/2001](#) privind regimul juridic al contravențiilor, în conformitate cu prevederile [art. 48](#) din același act normativ.

ART. 13

În termen de 60 de zile de la publicarea prezentei legi în Monitorul Oficial al

României, Ministerul Muncii și Protecției Sociale va elabora norme de aplicare, aprobate prin hotărâre a Guvernului.

*\*Text actualizat prin produsul informatic legislativ LEX EXPERT în baza actelor normative modificatoare, publicate în Monitorul Oficial al României, Partea I, până la 22 februarie 2007:*

- [Ordinul ministrului muncii, solidarității sociale și familiei nr. 586/2006](#);

- [Ordonanța de urgență a Guvernului nr. 5/2007](#).

# **HOTĂRÂREA Nr. 5 din 14 ianuarie 1999**

## **pentru aprobarea Normelor de aplicare a Legii nr. 142/1998 privind acordarea tichetelor de masă**

În temeiul art. 13 din Legea nr. 142/1998 privind acordarea tichetelor de masă, Guvernul României hotărăște:

### **ART. 1**

Se aprobă Normele de aplicare a Legii nr. 142/1998 privind acordarea tichetelor de masă, prevăzute în anexa care face parte integrantă din prezenta hotărâre.

### **ART. 2**

(1) În anul 1999, prevederile normelor menționate la art. 1 se aplică experimental, urmând ca, pe baza concluziilor rezultate, Ministerul Muncii și Protecției Sociale și Ministerul Finanțelor să facă, dacă este cazul, propuneri pentru modificarea și completarea în mod corespunzător a acestora.

(2) În aplicarea prevederilor alin. (1) Ministerul Muncii și Protecției Sociale împreună cu Ministerul Finanțelor vor prezenta Guvernului, până la data de 15 decembrie 1999, raportul privind aplicarea experimentală a normelor care fac obiectul prezentei hotărâri.

### **ART. 3**

Criteriile privind autorizarea funcționării unităților emitente care pot desfășura activitate specializată în domeniul acordării tichetelor de masă vor fi aprobate în termen de 15 zile de la data intrării în vigoare a prezentei hotărâri, prin ordin al ministrului finanțelor, care va fi publicat în Monitorul Oficial al României, Partea I.

Contrasemnează:

PRIM-MINISTRU  
**RADU VASILE**

Ministrul muncii și protecției sociale,  
**Alexandru Athanasiu**

Ministrul finanțelor,  
**Decebal Traian Remeș**

## **NORME de aplicare a Legii nr. 142 / 1998**

### **privind acordarea tichetelor de masă**

#### **CAP. 1 Angajatori**

##### **ART. 1**

(1) Angajatorii, persoane juridice sau fizice prevăzute la art. 1 din Legea nr. 142/1998, stabilesc, împreună cu organizațiile sindicale legal constituite sau cu reprezentanții salariaților, după caz, contractarea achiziționării tichetelor de masă cu una sau mai multe unități emitente.

(2) Contractarea achiziționării tichetelor de masă se face ținând seama de dispersia punctelor de lucru ale angajatorilor, de unitățile de alimentație publică - cantine-restaurant, bufete și magazine alimentare, denumite în continuare unități de alimentație publică -, cu care unitățile emitente încheie direct contracte de prestări de servicii, precum și de calitatea serviciilor și de costul acestora

oferit de unitățile de alimentație publică utilizate de unitățile emitente.

##### **ART. 2**

Angajatorii, împreună cu organizațiile sindicale legal constituite sau cu reprezentanții salariaților, după caz, vor stabili prin contractele colective de muncă clauze privind acordarea alocației individuale de hrană sub forma tichetelor de masă, care să prevadă:

a) numărul salariaților din unitate care pot primi lunar tichete de masă, precum și valoarea nominală a tichetului de masă, în limita celei prevăzute de lege, ținând seama de posibilitățile financiare proprii ale angajatorilor;

b) numărul de zile lucrătoare din lună pentru care se distribuie tichete de masă salariaților;

c) criteriile de selecție privind stabilirea salariaților care primesc tichete de masă, ținând seama de condițiile concrete de lucru în

care își desfășoară activitatea unele categorii de salariați, de prioritățile socioprofessionale și de alte elemente specifice activității.

#### ART. 3

Contractul pentru achiziționarea tichetelor de masă, încheiat între angajator și unitățile emitente, va cuprinde clauze referitoare la:

- a) necesarul anual, semestrial sau trimestrial de tichete de masă și eșalonarea pe luni a acestuia;
- b) costul imprimatului reprezentând tichetul de masă;
- c) condițiile în care tichetele de masă neutilizate de către salariați se restituie unității emitente de către angajatori;
- d) unitățile de alimentație publică utilizate de unitățile emitente, la care salariații pot folosi tichetele de masă;
- e) condițiile privind responsabilitățile părților și rezilierea contractului;
- f) alte clauze considerate necesare de către părți.

#### ART. 4

Angajatorii care acordă tichete de masă salariaților vor cuprinde în bugetele de venituri și cheltuieli aprobate potrivit legii, într-o poziție distinctă de cheltuieli, denumită "Tichete de masă", sumele destinate acoperirii valorii nominale a tichetelor de masă, potrivit celor convenite cu organizațiile sindicale legal constituite sau, după caz, cu reprezentanții salariaților.

#### ART. 5

Pentru instituțiile publice tichetele de masă pot fi acordate în limita sumelor prevăzute distinct cu această destinație în bugetele de venituri și cheltuieli aprobate, potrivit legii, fiecărui ordonator de credite, la articolul bugetar "Tichete de masă".

#### ART. 6

Sumele reprezentând costul imprimatelor contractate cu unitatea emitentă și primite de către angajator se suportă de către angajatori din cheltuielile proprii. În cazul instituțiilor publice, aceste sume se suportă de la articolul bugetar "Alte cheltuieli materiale".

#### ART. 7

La determinarea sumelor totale destinate acoperirii valorii nominale a tichetelor de masă se iau în calcul: valoarea nominală a tichetului de masă, convenită de partenerii sociali, numărul de salariați încadrați cu contract individual de muncă care vor beneficia de tichete de masă și numărul de zile lucrătoare aferente perioadei pentru care se acordă tichetele de masă.

#### ART. 8

Valoarea nominală înscrisă pe tichetul de masă nu poate depăși valoarea stabilită potrivit art. 3 din Legea nr. 142/1998.

#### ART. 9

Angajatorii distribuie salariaților tichetele de masă, lunar, în ultima decadă a fiecărei luni pentru luna următoare, cu respectarea strictă a

prevederilor art. 5 alin. (2) din Legea nr. 142/1998. Tichetele de masă nu pot fi distribuite de angajatori, dacă aceștia, la data stabilită pentru distribuire, nu au achitat unității emitente, integral, contravaloarea nominală a tichetelor de masă achiziționate, inclusiv costul imprimatelor reprezentând tichetele de masă.

#### ART. 10

În cazul în care punctele de lucru ale salariaților, prevăzute în contractele individuale de muncă, sunt situate în afara localității în care angajatorul își are sediul, iar aprovizionarea cu produse alimentare nu se poate efectua zilnic, salariații în cauză, cu confirmarea scrisă a angajatorului, pot utiliza un număr de tichete de masă, ținând seama de condițiile concrete de conservare a alimentelor și de perioada în care se află la punctele de lucru respective.

#### ART. 11

Angajatorii nu pot acorda mai mult de un tichet de masă pentru fiecare zi lucrătoare din luna pentru care se efectuează distribuirea și nu pot considera utilizat mai mult de un tichet de masă pentru fiecare zi lucrată din luna pentru care s-a efectuat distribuirea. Nu se consideră zile lucrate perioadele în care salariații:

- a) își efectuează concediul de odihnă, potrivit Legii nr. 6/1992 privind concediul de odihnă și alte concedii ale salariaților și, respectiv, potrivit contractelor colective de muncă;
- b) beneficiază de zile libere plătite, în cazul unor evenimente familiale deosebite, potrivit prevederilor Legii nr. 6/1992, precum și de zile festive și de sărbătoare legale, sau de alte zile libere acordate conform contractelor colective de muncă;
- c) potrivit dispozițiilor legale, sunt delegați sau detașați în afara localității în care își au locul permanent de muncă și primesc indemnizație zilnică sau lunară de delegare sau de detașare;
- d) se află în concediu pentru incapacitate temporară de muncă, sunt absenți de la locul de muncă ori se află în alte situații stabilite de angajator împreună cu organizațiile sindicale sau, după caz, cu reprezentanții salariaților.

#### ART. 12

Angajatorii sunt obligați să organizeze o evidență proprie, potrivit formularelor prevăzute ca model în anexele nr. 1, 1a) și 1b) la prezentele norme.

### CAP. 2 Salariați

#### ART. 13

În perioada de aplicare experimentală a prezentelor norme, anul 1999, nominalizarea salariaților cărora li se acordă tichete de masă se face trimestrial.

#### ART. 14

Salariații care au primit tichete de masă nominale sunt singurele persoane îndreptățite să utilizeze maximum două tichete de masă pe zi lucrătoare sau, după caz, un număr de tichete stabilit potrivit art. 10, în zilele lucrătoare în care sunt prezenți la lucru și în exclusivitate pentru achitarea unei mese sau pentru achiziționarea de produse alimentare.

#### ART. 15

Numărul de tichete utilizate de un salariat într-o lună este cel mult egal cu numărul de zile lucrătoare în care este prezent la lucru în unitate și nu poate depăși numărul de zile lucrate, potrivit art. 11, stabilit de angajator.

#### ART. 16

Se interzice salariatului:

a) utilizarea tichetelor de masă pentru achiziționarea altor produse decât cele alimentare;

b) primirea unui rest de bani la tichetul de masă, în cazul în care suma corespunzătoare produselor alimentare solicitate este mai mică decât valoarea nominală a tichetului de masă;

c) comercializarea tichetelor de masă în schimbul unor sume de bani;

d) utilizarea unui număr de tichete de masă mai mare decât numărul de zile lucrate, stabilite potrivit art. 11. Contravaloarea tichetelor de masă utilizate în plus, inclusiv costul imprimatelor acestora, se recuperează de către angajator din drepturile salariale cuvenite salariaților respectivi pentru munca prestată în luna în care tichetele de masă au fost utilizate.

#### ART. 17

Salariatul poate utiliza tichetele de masă pe baza legitimației de serviciu, vizată la zi, numai în unitățile de alimentație publică cu care angajatorul/unitatea emitentă are încheiate contracte, în baza prevederilor Legii nr. 142/1998.

#### ART. 18

La sfârșitul fiecărei luni, la data stabilită de angajator sau la data desfacerii contractului individual de muncă, salariatul are obligația să restituie angajatorului tichetele de masă neutilizate în cursul lunii respective.

### CAP. 3 Unități emitente

#### ART. 19

Potrivit Legii nr. 142/1998, unitățile emitente, persoane juridice înființate în baza Legii nr. 31/1990 privind societățile comerciale, republicată, pot desfășura activitatea specifică de acordare a tichetelor de masă numai în baza autorizației de funcționare, acordată de Ministerul Finanțelor potrivit criteriilor elaborate în baza prevederilor art. 2 alin. (2) din Legea nr. 142/1998, aprobate prin ordin al ministrului finanțelor.

#### ART. 20

În vederea desfășurării activității specializate, unitatea emitentă utilizează

unități de alimentație publică, cantine-restaurant, bufete, magazine alimentare, cu care încheie direct contracte pentru prestarea serviciilor respective.

#### ART. 21

Unitățile emitente înscriu în factura de livrare a tichetelor de masă, în vederea decontării de către angajator:

a) numărul de ordine dintr-o serie continuă, care caracterizează cronologia emisiei de tichete de masă a unității emitente, din care cea corespunzătoare numărului de tichete livrate angajatorului;

b) prețul unitar al imprimatului reprezentând tichetul de masă sau valoarea totală a imprimatelor;

c) valoarea nominală a unui tichet de masă imprimată pe acesta, din seria livrată;

d) valoarea totală corespunzătoare numărului de tichete de masă livrat;

e) numărul contului bancar distinct și denumirea băncii la care își are deschis contul unitatea emitentă.

#### ART. 22

Unitățile emitente sunt obligate:

a) să deschidă conturi sau subconturi bancare distincte, prin care se vor derula sumele reprezentând încasările și plățile aferente valorii nominale a tichetelor de masă, respectiv încasarea de la angajatori a contravalorii nominale a tichetelor de masă achiziționate în baza contractelor încheiate cu aceștia și rambursarea către unitățile de alimentație publică utilizate de sume, în exclusivitate pentru decontarea valorii nominale a tichetelor de masă prezentate în baza contractelor încheiate între unitatea emitentă și unitățile de alimentație publică respective; închiderea acestor conturi sau subconturi bancare se face numai după ce unitatea emitentă face dovada organului bancar că valoarea nominală a tichetelor de masă emise și încasate de unitatea emitentă a fost decontată integral unităților de alimentație publică utilizate;

b) să organizeze o evidență operativă proprie, potrivit formularelor prevăzute ca model în anexele nr. 2, 2a) și 2b) la prezentele norme, și să transmită date centralizatoare Ministerului Muncii și Protecției Sociale sau, după caz, Ministerului Finanțelor.

#### ART. 23

În cazul în care la unitățile emitente se constată că nu s-a organizat evidența operativă prevăzută la art. 22 lit. b), în cazul nerespectării criteriilor de autorizare aprobate prin ordin al ministrului finanțelor în baza cărora s-a acordat autorizația de funcționare, precum și în cazul constatării de către organele abilitate potrivit legii a unor încălcări ale prevederilor Legii nr. 142/1998 în activitatea desfășurată de unitatea emitentă, Ministerul Finanțelor poate dispune suspendarea ori, după caz, retragerea autorizației de funcționare eliberate unităților emitente în cauză.

#### ART. 24

Imprimatul reprezentând tichetul de masă emis de unitatea emitentă trebuie să conțină următoarele elemente obligatorii:

a) seria numerică într-o ordine crescătoare, corespunzătoare numărului de tichete de masă comandat de către angajator în baza contractului de achiziționare a tichetelor de masă;

b) date care definesc angajatorul:

- denumirea și sediul;

- numărul de înmatriculare la oficiul registrului comerțului;

- codul fiscal;

c) valoarea nominală a tichetului de masă, în cifre și în litere, care este înscrisă de angajator în comanda fermă transmisă unității emitente;

d) perioada de valabilitate a tichetului de masă;

e) spațiul pentru înscrierea numelui și prenumelui salariatului îndreptățit să utilizeze tichetul de masă;

f) interdicția de a fi utilizat pentru achiziționarea de țigări și produse alcoolice, precum și alte interdicții stabilite prin contractul încheiat între angajator și unitatea emitentă;

g) denumirea și sediul unității emitente;

h) spațiul destinat înscrierii datei și aplicării stampilei unității de alimentație publică la care salariatul a utilizat tichetul de masă.

#### ART. 25

Tichetele de masă primite de unitățile de alimentație publică de la salariați și achitate de către unitățile emitente, precum și tichetele de masă neutilizate de salariați și returnate de către angajator unității emitente se păstrează de către aceasta o perioadă stabilită potrivit dispozițiilor legale.

#### CAP. 4

Unități de alimentație publică utilizate de unitățile emitente

#### ART. 26

În baza contractelor de prestări de servicii încheiate cu unitățile emitente, potrivit art. 20, unitățile de alimentație publică au următoarele obligații:

a) să respecte interdicțiile prevăzute pentru salariați la art. 16 lit. a)-c);

b) să completeze pe versoul fiecărui tichet de masă nominal utilizat de salariat data primirii tichetului de masă și să aplice ștampila unității de alimentație publică ce a primit tichetul de masă;

c) să distribuie salariaților produse alimentare, fără a diminua valoarea nominală a tichetului de masă cu eventuale sume rezultate din contractele lor încheiate cu unitățile emitente;

d) să prezinte unității emitente la termenele stabilite prin contract, tichetele de masă primite, datate și ștampilate, în vederea

decontării, cu respectarea prevederilor art. 7 alin. (3) din Legea nr. 142/1998;

e) alte obligații stabilite în baza contractelor de prestări de servicii încheiate cu unitățile emitente.

#### CAP. 5 Dispoziții finale

#### ART. 27

(1) Înregistrarea în contabilitate a operațiilor privind emiterea, achiziționarea și utilizarea tichetelor de masă este prevăzută în anexa nr. 3 la prezentele norme. Modul de înregistrare și evidență contabilă se face cu respectarea prevederilor Legii contabilității nr. 82/1991, cu modificările ulterioare.

(2) Tichetele de masă gestionate de către angajatori, de unitățile emitente și unitățile de alimentație publică utilizate de unitățile emitente sunt bilete de valoare.

(3) Evidența mișcării tichetelor de masă se ține la valoarea nominală imprimată pe acestea.

(4) Gestionarea tichetelor de masă se efectuează, potrivit legii, de persoane împuternicite în scris de către conducerea unităților angajatoare, respectiv a unităților emitente și a unităților de alimentație publică utilizate de unitățile emitente.

#### ART. 28

Modelul tichetului de masă, cu elementele obligatorii care se imprimă pe acesta, este prevăzut în anexa nr. 4 la prezentele norme.

#### ART. 29

În vederea monitorizării aplicării experimentale în anul 1999, angajatorii și unitățile emitente vor transmite lunar, până la finele celei de-a doua decade a lunii următoare, Ministerului Muncii și Protecției Sociale informații privind desfășurarea activității de acordare a tichetelor de masă, anexând în copie formularele prevăzute la art. 12 și, respectiv, la art. 22 lit. b).

Angajatorii vor preciza în informații și elemente referitoare la: profilul de activitate al unității; rezultatul exercițiului financiar; numărul total de salariați; câștigul salarial mediu pe unitate; câștigul salarial al salariaților cărora li s-au acordat tichete de masă, precum și situația socio-profesională a acestora; motivația eventualelor fluctuații în rândul salariaților cărora li s-au acordat tichete de masă.

#### ART. 30

(1) Pentru fundamentarea stabilirii numărului maxim de salariați care vor putea beneficia de tichete de masă după perioada de aplicare experimentală a prezentelor norme, unitățile emitente autorizate de Ministerul Finanțelor vor prezenta în informările transmise Ministerului Muncii și Protecției Sociale în cursul anului 1999 situația privind angajatorii potențiali care solicită contractarea achiziționării tichetelor de masă.

(2) La stabilirea angajatorilor unitățile emitente vor analiza gradul de rentabilitate a activității desfășurate de aceștia, potrivit realizărilor din bugetele de venituri și cheltuieli ale anului anterior și ale anului în ART. 31

(1) Valoarea nominală indexată a unui tichet de masă se stabilește prin ordin al ministrului muncii și protecției sociale, semestrial, în raport cu indicele prețurilor de consum la mărfurile alimentare, comunicat de Comisia Națională pentru Statistică.

(2) Pentru semestrul I 1999, valoarea nominală indexată a unui tichet de masă se stabilește prin înmulțirea valorii nominale maxime a unui tichet de masă, de 15.000 lei, cu indicele creșterii prețurilor de consum înregistrat la mărfurile alimentare, calculat ca raport între nivelul mediu realizat al acestui indice pe semestrul II 1998 față de media aceluiași indice înregistrat pe semestrul I 1998.

(3) Pentru semestrul II al anului 1999, indicele creșterii prețurilor de consum la mărfurile alimentare se stabilește ca raport între nivelul mediu realizat al acestui indice pe semestrul I 1999 și nivelul mediu al acestui indice realizat în semestrul II 1998. În continuare această formulă de calcul va fi adaptată corespunzător.

(4) Ținând seama de datele calendaristice la care se comunică indicii realizați ai prețurilor de consum de către Comisia Națională pentru Statistică, valoarea nominală a unui tichet de masă, valabilă în ultima lună a semestrului, se va utiliza și pentru următoarele două luni ale semestrului următor.

(5) Valoarea nominală indexată a unui tichet de masă se va rotunji din 1.000 în 1.000 de lei și se va publica în Monitorul Oficial al României, Partea I.

#### ART. 32

Angajatorii care au organizate cantine-restaurant sau bufete, potrivit art. 2 alin. (1) din Legea nr. 142/1998, pot achiziționa, tipări și distribui tichete de masă, cu respectarea rântă din prezentele norme.

curs, precum și prevederilor bugetului de venituri și cheltuieli proiectat pentru anul următor.

prevederilor art. 28, numai salariaților proprii, încadrați cu contract individual de muncă. În acest caz, angajatorii respectivi sunt obligați să asigure evidența, circulația și păstrarea tichetelor de masă, astfel încât să poată face dovada cheltuielilor efectuate în acest scop, în vederea aplicării prevederilor art. 8 din Legea nr. 142/1998.

#### ART. 33

Unitățile emitente pot conveni cu angajatorii ca numele și prenumele salariaților, beneficiari de tichete de masă, să fie completate de una dintre cele două părți.

#### ART. 34

Nu beneficiază de prevederile Legii nr. 142/1998 salariații care, potrivit unor dispoziții legale, au dreptul la masă gratuită, la diurnă, la indemnizație sau la alocație de hrană.

#### ART. 35

În cazul cumulului de funcții, tichetele de masă pot fi acordate numai de către angajatorii unde salariații în cauză își au funcția de bază, potrivit legii.

#### ART. 36

Angajatorii, unitățile emitente și unitățile de alimentație publică utilizate de unitățile emitente au obligația de a pune la dispoziție organelor de control toate documentele necesare bunei desfășurări a acțiunilor de control, sub sancțiunile prevăzute de dispozițiile legale.

#### ART. 37

Ministerul Muncii și Protecției Sociale împreună cu Ministerul Finanțelor pot emite precizări în aplicarea prezentelor norme.

#### ART. 38

Anexele nr. 1, 1a), 1b), 2, 2a), 2b), 3 și 4  
fac parte întreg

## ANEXA Nr. 1 la norme

**SITUAȚIA CENTRALIZATOARE a tichetelor de masă achiziționate, utilizate și returnate de către angajatori în luna ... anul ....**

....

Denumirea angajatorului .....

Adresa:

localitatea ....., str. .... nr. ....,

sectorul ....., județul .....

Numărul de înmatriculare la oficiul registrului comerțului .....

Codul fiscal .....

Nr crt	Denumirea unitatii/unitatilor emitente, numarul si data contractului incheiat pentru achiziționarea tichetelor de masa	Explicatii	Conform raportului contractual: Angajator – unitate emitenta			Tichete de masa distribuite salariatilor	Tichete de masa returnate unitatii emitente	Stocul final de tichete	Observatii: Numarul si data documentului de decontare a tichetelor de masa cu unitatea emitenta si valoarea nominala a acestora
			contract	achizitionat	Seriile tichetelor de masa achizitionate: (de la... la.....)				
1.	.....	- numarul de tichete							
2.	.....	- valoarea nominala							
		- numarul de tichete							
		- valoarea nominala							
	TOTAL	- numarul de tichete							X
		- valoarea nominala totala a tichetelor							X

Conducatorul unitatii .....

Conducatorul departamentului financiar contabil .....

**ANEXA Nr. 1a) la norme**

**SITUAȚIA ANALITICĂ a tichetelor de masă distribuite salariaților de către angajatori în luna .... anul .....**

Denumirea angajatorului .....

Adresa: localitatea ....., str. .... nr. ....,

sectorul ....., județul .....

Numărul de înmatriculare la oficiul registrului comerțului ..... Codul fiscal .....

Nr crt	Numele si prenumele salariatului, beneficiar al tichetelor de masa	Codul numeric personal	Numarul de zile lucratoare stabilite potrivit art.11 din normele de aplicare ale legii 142/98	Numarul tichetelor de masa distribuite nominal	Seria tichetelor de masa distribuite nominal (de la .... la .....	Semnatura salariatului	Numarul de zile lucrate stabilite potrivit art.11 din normele de aplicare ale legii 142/98
	TOTAL	X				X	

Conducatorul unitatii .....

Conducatorul departamentului financiar contabil .....

## ANEXA Nr. 1b) la norme

**SITUAȚIA ANALITICĂ a tichetelor de masă returnate de salariați angajatorilor în luna .... anul ....**

Denumirea angajatorului .....

Adresa:

localitatea ....., str. .... nr. ....,

sectorul ....., județul .....

Numărul de înmatriculare la oficiul registrului comerțului .....

Codul fiscal .....

Nr crt	Numele si prenumele salariatului, beneficiar al tichetelor de masa	Codul numeric personal	Numarul tichetelor de masa returnate de salariat	Seria tichetelor de masa returnate	Semnatura salariatului	Semnatura persoanei imputernicite de angajator sa primeasca tichetele de masa returnate
	TOTAL	x			x	

Conducatorul unitatii .....

Conducatorul departamentului financiar contabil .....

## ANEXA Nr. 4 la norme MODEL DE TICHET DE MASĂ

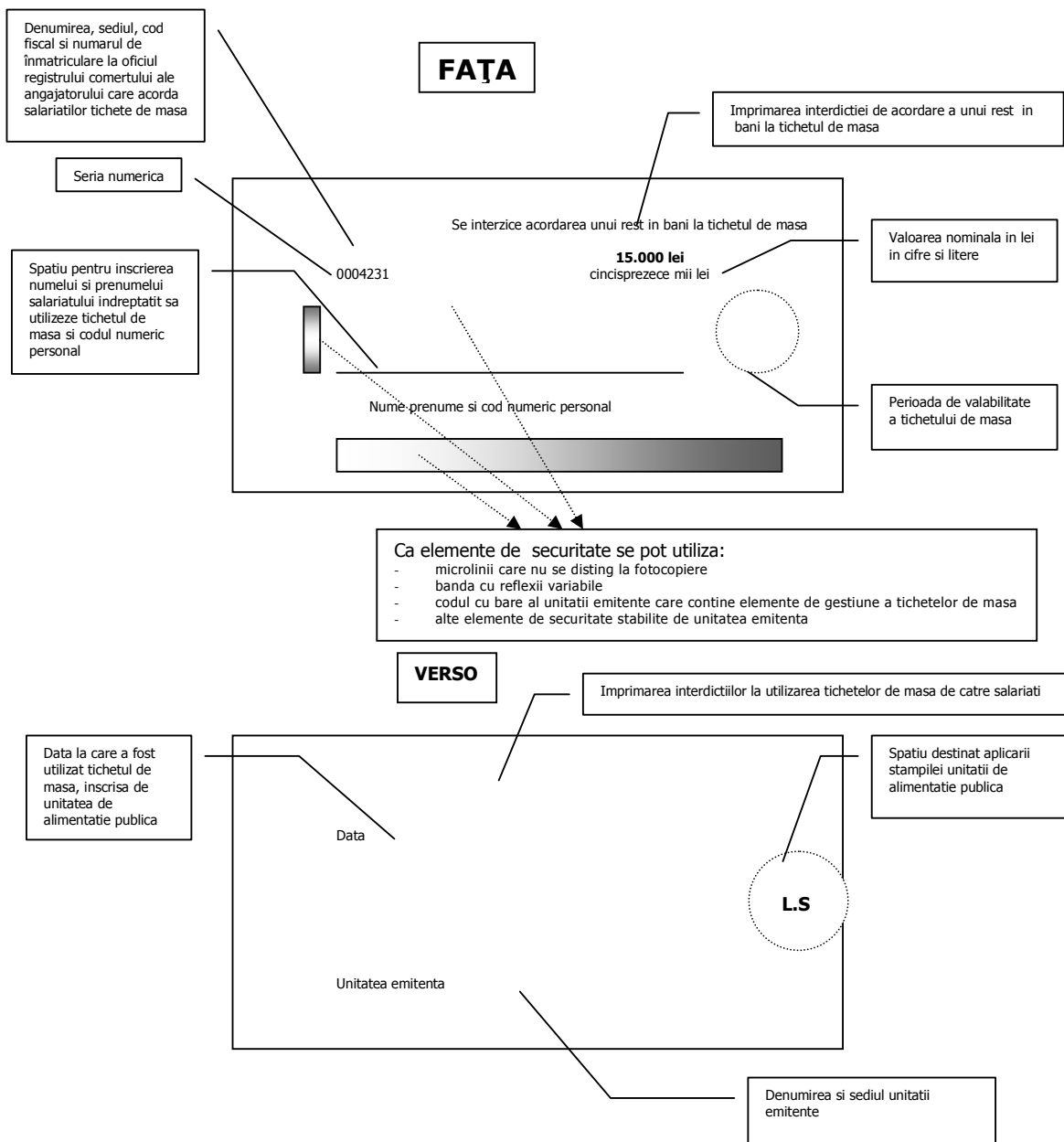

**NOTA:**  
Ca elemente de securitate: textele de pe verso sunt imprimate folosind cerneala fluorescanta care isi schimba culoarea in cazul in care tichetul de masa este fotocopiat

## TICHETE DE MASĂ Înregistrări contabile

### În contabilitatea angajatorilor:

Angajatorii vor expedia un bon de comandă pe baza căruia unitatea emitentă va întocmi și retransmite clientului său o factură proforma. Pe baza facturii proforma angajatorii vor efectua plata către unitatea emitentă prin virament bancar:

409 = 5121 - cu valoarea totală a facturii proforma

Recepționarea tichetelor de masă și a facturii fiscale:

% = 401 - cu valoarea totală a facturii definitive (aceeași cu cea a facturii proforma)  
5328 - cu valoarea nominală totală a tichetelor de masă  
628 - cu valoarea totală a imprimatelor (bază de calcul pentru T.V.A.)  
4426 - T.V.A. deductibilă, aferentă valorii totale a imprimatelor

Regularizarea avansului plătit

401 = 409 - cu valoarea totală a facturii definitive (aceeași cu cea a facturii proforma)

Includerea pe cheltuieli a contravalorii tichetelor de masă acordate salariaților

604 = 5328 - cu valoarea nominală totală a tichetelor de masă

Restituirea de către salariați, la sfârșitul lunii, a tichetelor de masă nefolosite

5328 = 758 - cu valoarea nominală a tichetelor de masă nefolosite

Imputarea tichetelor de masă utilizate de salariați într-un număr mai mare decât numărul de zile lucrătoare

4282 = 758 - cu valoarea nominală a tichetelor de masă imputate

Returnarea de către angajator către unitățile emitente a tichetelor de masă nefolosite (pe baza borderoului de rambursare)

461 = 5328 - cu valoarea nominală a tichetelor de masă nefolosite

Încasarea valorii nominale a tichetelor de masă returnate

5121 = 461 - cu valoarea nominală a tichetelor de masă returnate

### În contabilitatea afiliaților:

În conformitate cu Normele de aplicare a Legii nr. 142/1998 privind acordarea tichetelor de masă și cu avizul cabinetului de expertiză contabilă KPMG, vă rugăm să găsiți alăturat schema înregistrărilor contabile a sumelor derulate prin tichete de masă:

• Înregistrarea veniturilor încasate sub formă de tichete de masă, pe baza borderoului de vânzare (încasare) întocmit zilnic (ca și monetarul pentru încasările cu numerar):

5328 = % - cu valoarea totală a borderoului;  
707 - cu veniturile încasate sub formă de tichete de masă;  
4427 - cu T.V.A. aferentă acestor venituri.

• Trimiterea spre rambursare a tichetelor de masă încasate (pe baza borderoului de rambursare a tichetelor de masă, întocmit de către unitățile de alimentație publică sau magazinele alimentare):

461 = 5328 - cu valoarea nominală a tichetelor de masă trimise spre rambursare.

• Facturarea de către unitățile emitente a costului serviciilor:

% = 401 - cu valoarea totală a facturii;  
628 - cu valoarea serviciilor;  
4426 - cu T.V.A. aferentă costului serviciilor.

• Rambursarea de către unitatea emitentă a valorii nominale totale a tichetelor de masă trimise spre rambursare, mai puțin valoarea facturii emitentului:

% = 461 - cu valoarea nominală a tichetelor de masă trimise spre rambursare;  
5121 - cu valoarea nominală a tichetelor de masă încasate mai puțin valoarea facturii emitentului;  
401 - cu valoarea totală a facturii de servicii.

# Reglementări suplimentare privind tichetele de masă

## Legea Nr. 571/22.12.2003 CU MODIFICĂRILE ULTERIOARE

### Legea privind Codul Fiscal

**Art. 21** (referitor la impozitul pe profit – n.a.)

**(3) Următoarele cheltuieli au deductibilitate limitată:**

e) cheltuielile reprezentând tichetele de masă acordate de angajatori, potrivit legii;

**Art. 48** (referitor la cheltuielile aferente activităților independente – n.a.)

**(5) Următoarele cheltuieli sunt deductibile limitat:**

f) cheltuielile reprezentând tichetele de masă acordate de angajatori, potrivit legii;

**Art. 55**

**(4) Următoarele sume nu sunt incluse în veniturile salariale și nu sunt impozabile, în înțelesul impozitului pe venit:**

b) tichetele de masă și drepturile de hrană acordate de angajatori angajaților, în conformitate cu legislația în vigoare;

## Ordin Nr. 2007/27.06.2008

### ANEXA 8

#### CRITERIILE

referitoare la autorizarea funcționării unităților emitente de tichete de masă

În conformitate cu prevederile art. 2 alin. (2) din Legea nr. 142/1998 privind acordarea tichetelor de masă, cu completările ulterioare, unitățile emitente de tichete de masă sunt obligate să solicite autorizație de funcționare, care se acordă de către Ministerul Economiei și Finanțelor, avându-se în vedere următoarele criterii:

1. Unitățile care solicită autorizație de funcționare trebuie să dovedească faptul că funcționează legal pe teritoriul României și că în actul de înființare au prevăzut la obiectul de activitate operațiuni privind emiterea și gestionarea biletelor de valoare.

2. Capitalul social subscris și vărsat de către unitățile emitente de tichete de masă la data solicitării autorizației de funcționare trebuie să reprezinte echivalentul în lei a cel puțin 1 milion euro, luându-se în calcul cursul de schimb la data înființării societății sau la data ultimei majorări a capitalului social, înregistrată la registrul comerțului.

3. Unitățile care solicită autorizație de funcționare trebuie să dovedească faptul că dispun de un ansamblu de măsuri de securitate care să garanteze buna funcționare a sistemului tichetelor de masă, și anume:

a) asigurarea cu personal de specialitate și dotarea cu echipament și cu alte mijloace fixe necesare pentru executarea tichetelor de masă, conform modelului prevăzut în anexa nr. 4 la Normele de aplicare a Legii nr. 142/1998 privind acordarea tichetelor de masă, aprobate prin Hotărârea Guvernului nr. 5/1999, cu modificările ulterioare;

b) înscrierea elementelor de individualizare și personalizare, precum și înscrierea pe tichetele de masă a valorii nominale se vor realiza numai pe teritoriul României;

c) utilizarea de suport tehnic special (hârtie pentru imprimat) cu particularități distincte care să nu permită falsificarea tichetelor de masă (cel puțin cerneală fluorescentă care își schimbă culoarea în cazul în care tichetul de masă este fotocopiât, microlinii care nu se disting la fotocopiare, bandă cu reflexe variabile,

codul de bare al unității emitente, care conține cel puțin următoarele elemente: seria tichetului, anul de valabilitate și valoarea nominală a acestuia);

d) existența spațiilor distincte necesare producerii, depozitării, ambalării, rambursării și distrugerii tichetelor de masă. Activitatea în aceste spații trebuie să se desfășoare de către personalul autorizat în condițiile de siguranță prevăzute de legislația în vigoare (cel puțin mijloace tehnice de supraveghere a spațiilor de producție și de depozitare, mijloace tehnice de siguranță, sisteme de alarmă);

e) conducerea evidenței tehnico-operative și contabile a tichetelor de masă distinct de a celorlalte valori materiale, în conformitate cu prevederile legale în vigoare aplicabile formularelor tipizate cu regim special;

f) mijloacele tehnice necesare (rețea de calculatoare) și personalul specializat care să permită urmărirea informatizată a fiecărui tichet de masă pe tot circuitul său (execuție, păstrare, eliberare și utilizare), inclusiv a celor ce urmează să fie distruse, astfel încât să se poată evita sustragerea și utilizarea frauduloasă a acestora;

g) mijloacele de transport speciale utilizate pentru transportul biletelor de valoare și asigurarea protecției transportului;

h) asigurarea transportului tichetelor de masă neutilizate, în condiții de securitate;

4. Unitățile emitente de tichete de masă nu pot fi autorizate în situația în care înregistrează plăți restante față de bugetele pentru care Ministerul Economiei și Finanțelor deține calitatea de creditor bugetar și bugetele locale. Nu se consideră obligații restante:

a) obligațiile bugetare restante, pentru care operatorii au obținut înlesniri la plata acestora, aflate în vigoare la data depunerii documentației de autorizare;

b) debitele suplimentare și accesoriile aferente acestora, stabilite în urma controalelor efectuate de organele de inspecție fiscală și care se află în diferite stadii de contestare sau judecată și pentru care a fost dispusă suspendarea executării, în condițiile legii;

c) cuantumul obligațiilor bugetare datorate și neachitate, cuprinse în titluri executorii pentru care instanța judecătorească a dispus suspendarea executării silită.

5. Neîndeplinirea obligațiilor declarative și/sau de plată față de bugetele pentru care Ministerul Economiei și Finanțelor deține calitatea de creditor bugetar, conform prevederilor legale în vigoare, atrage suspendarea autorizației de funcționare până la data plății acestora inclusiv. Suspendarea își produce efectele de la data neîndeplinirii obligațiilor declarative și/sau de plată.

6. Unitățile care solicită autorizație de funcționare vor prezenta distinct un angajament din care să rezulte că vor respecta toate prevederile dispozițiilor legale în vigoare referitoare la tichetele de masă, inclusiv criteriile care stau la baza eliberării autorizației de funcționare.

7. Pe baza prezentelor criterii, autorizația de funcționare se eliberează pe o perioadă de un an. Unitățile emitente de tichete de masă vor solicita reautorizarea cu cel puțin 45 de zile calendaristice înainte de data expirării autorizației de funcționare.

8. În cazul în care în activitatea desfășurată se constată abateri de la prevederile legale în vigoare referitoare la tichetele de masă și, respectiv, de la criteriile menționate mai sus, comisia poate dispune suspendarea autorizației de funcționare pe o perioadă de 1 la 3 luni, retragerea autorizației de funcționare sau nereautorizarea societății în cauză, după caz.

9. Constatarea abaterilor se efectuează de către organele de control sau de către echipa de specialiști prevăzută la pct. 13 lit. g), care vor dispune măsuri de oprire a activității, informând totodată comisia în vederea suspendării autorizației de funcționare, retragerii acesteia sau nereautorizării societății, după caz.

10. Suspendarea dispusă în condițiile prevăzute la pct. 8 produce efectele de la data comunicării deciziei, iar cea dispusă în condițiile prevăzute la pct. 9, de la data constatării abaterii.

11. Comisia poate dispune ridicarea sancțiunii de suspendare a activității, dacă unitatea emitentă în cauză face dovada remedierii cauzelor care au condus la aplicarea sancțiunii. Constatarea remedierii se efectuează de către echipa de specialiști prevăzută la pct. 13 lit. g).

12. În situația în care, la data expirării termenului de suspendare, unitatea emitentă nu face dovada remedierii cauzelor care au condus la aplicarea sancțiunii, comisia dispune retragerea autorizației de funcționare. Retragerea autorizației de funcționare își produce efectele de la data comunicării deciziei.

13. Unitățile care solicită autorizație de funcționare vor depune la direcția de specialitate cu atribuții de management al domeniilor reglementate specific din cadrul Ministerului Economiei și Finanțelor un dosar cu următorul conținut:

a) cererea de autorizare;

b) un certificat constatator emis de oficiul registrului comerțului, din care să rezulte capitalul social subscris și vărsat, asociației, obiectul de activitate (operațiuni care privesc emiterea și gestionarea biletelor de valoare - cod CAEN 181 și cod CAEN 6612), administratorii, însoțit de copia certificatului de înregistrare eliberat potrivit reglementărilor legale în vigoare;

c) certificatul emis de organele competente, care să ateste respectarea condițiilor prevăzute la pct. 4;

d) adeverința emisă de către unitatea bancară, din care să rezulte că unitatea emitentă a deschis un cont sau un subcont bancar distinct prin care se vor derula încasările și plățile aferente valorilor nominale ale tichetelor de masă;

e) angajamentul unității emitente că prin contul sau subcontul bancar distinct prin care se vor derula încasările și plățile aferente valorilor nominale ale tichetelor de masă nu vor fi utilizate alte instrumente financiare, cu excepția viramentului bancar;

f) cazierul judiciar al administratorului/administratorilor și al directorului economic și/sau financiar, însoțită de declarația pe propria răspundere a acestora că ocupă această funcție în cadrul societății;

g) nota de constatare întocmită de o echipă de specialiști, care să ateste existența cerințelor prevăzute la pct. 1 - 3 și 6, compusă din:

- un reprezentant al Direcției generale management al domeniilor reglementate specific din cadrul Ministerului Economiei și Finanțelor;

- un reprezentant al Direcției de reglementări contabile din cadrul Ministerului Economiei și Finanțelor;

- un reprezentant al Direcției generale juridice din cadrul Ministerului Economiei și Finanțelor;

- un reprezentant al Direcției generale a tehnologiei informației din cadrul Ministerului Economiei și Finanțelor;

- un reprezentant al Direcției generale de inspecție fiscală din cadrul Agenției Naționale de Administrare Fiscală;

- un reprezentant al direcției generale a finanțelor publice județene sau a municipiului București, după caz;

- un reprezentant al Companiei Naționale "Imprimeria Națională" - S.A.

Nota de constatare va fi semnată de ambele părți.

## **ORDIN Nr. 161 din 12 februarie 2009**

privind stabilirea valorii nominale indexate a unui tichet de masă  
pentru semestrul I 2009

În temeiul:

- Ordonanței de urgență a Guvernului nr. 5/2007 pentru completarea art. 3 din Legea nr. 142/1998 privind acordarea tichetelor de masă, aprobată prin Legea nr. 154/2007;

- Ordonanței de urgență a Guvernului nr. 18/2006 pentru completarea art. 3 din Ordonanța de urgență a Guvernului nr. 59/2005 privind unele măsuri de natură fiscală și financiară pentru punerea în aplicare a Legii nr. 348/2004 privind denominarea monedei naționale, aprobată prin Legea nr. 187/2006;

- art. 31 din Normele de aplicare a Legii nr. 142/1998 privind acordarea tichetelor de masă, aprobate prin Hotărârea Guvernului nr. 5/1999, cu modificările ulterioare;

- art. 12 din Hotărârea Guvernului nr. 11/2009 privind organizarea și funcționarea Ministerului Muncii, Familiei și Protecției Sociale,

ministrul muncii, familiei și protecției sociale emite următorul ordin:

### **ART. 1**

Pentru semestrul I 2009, începând cu luna martie, valoarea nominală a unui tichet de masă, stabilită potrivit

prevederilor art. 31 alin. (3) teza a II-a și alin. (4) din Normele de aplicare a Legii nr. 142/1998 privind acordarea tichetelor de masă, aprobate prin Hotărârea Guvernului nr. 5/1999, cu modificările ulterioare, ale Ordonanței de urgență a Guvernului nr. 18/2006 pentru completarea art. 3 din Ordonanța de urgență a Guvernului nr. 59/2005 privind unele măsuri de natură fiscală și financiară pentru punerea în aplicare a Legii nr. 348/2004 privind denominarea monedei naționale, aprobată prin Legea nr. 187/2006, și ale prevederilor Ordonanței de urgență a Guvernului nr. 5/2007 pentru completarea art. 3 din Legea nr. 142/1998 privind acordarea tichetelor de masă, aprobată prin Legea nr. 154/2007, este de 8,48 lei.

### **ART. 2**

Prezentul ordin se publică în Monitorul Oficial al României, Partea I.

p. Ministrul muncii, familiei și protecției sociale,

Dumitru-Nicu Cornoiu,  
secretar de stat

București, 12 februarie 2009.  
Nr. 161.



**SC Accor Services SRL**

Calea Șerban Vodă 133,  
sector 4, București, cod 040205

**Punct de lucru Sfântu Gheorghe**

B-dul 1 Decembrie 1918, Bl. 18, Sc. C-D  
Sfântu Gheorghe, Covasna, cod 520080

Nr. Registrul Comertului: J40/5659/1998

Cod Fiscal: RO 10696741

Capital social subscris și vărsat: 9.289.574,08 lei

Tel: 021 301 33 11

Fax: 021 301 33 44

[edenred.romania@edenred.com](mailto:edenred.romania@edenred.com)

[www.edenred.ro](http://www.edenred.ro)