Legislaţia privind tichetele de masă

CUPRINS

LEGEA NR. 142 DIN 9 IULIE 1998* **3**

HOTĂRÂREA NR. 5 DIN 14 IANUARIE 1999 ..... **6**

NORME DE APLICARE A LEGII NR. 142 / 1998 ..... **6**

REGLEMENTĂRI SUPLIMENTARE PRIVIND TICHETELE DE MASĂ **14**

LEGEA NR. 571/22.12.2003 CU MODIFICĂRILE ULTERIOARE 14

ORDIN NR. 2007/27.06.2008 14

ORDIN NR. 161 DIN 12 FEBRUARIE 2009 17

LEGEA Nr. 142 din 9 iulie 1998*

privind acordarea tichetelor de masă

Parlamentul României adoptă prezenta lege.

ART. 1

(1) Salariaţii din cadrul societăţilor comerciale, regiilor autonome şi din sectorul bugetar, precum şi din cadrul unităţilor cooperatiste şi al celorlalte persoane juridice sau fizice care încadrează personal prin încheierea unui contract individual de muncă, denumite în continuare angajator, pot primi o alocaţie individuală de hrană, acordată sub forma tichetelor de masă, suportată integral pe costuri de angajator.

(2) Tichetele de masă se acordă în limita prevederilor bugetului de stat sau, după caz, ale bugetelor locale, pentru unităţile din sectorul bugetar, şi în limita bugetelor de venituri şi cheltuieli aprobate, potrivit legii, pentru celelalte categorii de angajatori.

ART. 2

(1) Tichetele de masă se emit de către unităţile cu activitate specializată în domeniul care face obiectul prezentei legi, denumite în continuare unităţi emitente, sau de către angajatorii care au organizate cantine-restaurant sau bufete.

(2) Unităţile emitente desfăşoară această activitate numai în baza autorizaţiei de funcţionare, acordată de Ministerul Finanţelor. Autorizaţia de funcţionare se acordă potrivit criteriilor stabilite de către Ministerul Finanţelor, astfel încât să se asigure dezvoltarea concurenţială a serviciilor prevăzute de prezenta lege.

(3) Unităţile care emit tichete de masă sunt obligate să ia măsurile necesare pentru asigurarea circulaţiei acestora în condiţii de siguranţă.

(4) Fiecare tichet de masă este valabil numai dacă are înscris numărul sub care a fost înseriat de către unitatea emitentă şi dacă cuprinde, cel puţin, următoarele menţiuni:

a) numele şi adresa emitentului;

b) valoarea nominală a tichetului de masă;

c) date referitoare la perioada de valabilitate;

d) interdicţia de a fi utilizat pentru achiziţionarea de ţigări sau de produse alcoolice;

e) spaţiu pentru înscrierea numelui şi a prenumelui salariatului care este în drept să utilizeze tichetul de masă;

f) spaţiu destinat înscrierii datei şi aplicării ştampilei unităţii la care tichetul de masă a fost utilizat.

ART. 3*)

(1) Valoarea nominală a unui tichet de masă nu poate depăşi suma de 15.000 lei la data aplicării prevederilor prezentei legi.

(2) Valoarea nominală a unui tichet de masă, prevăzută la alin. (1), se indexează semestrial cu indicele preţurilor de consum, înregistrat la mărfurile alimentare, comunicat de Comisia Naţională pentru Statistică.

(3) În cazul în care din aplicarea prevederilor alin. (2) rezultă o valoare nominală indexată a unui tichet de masă mai mică decât ultima valoare nominală indexată, pentru perioadele următoare valoarea nominală a tichetului de masă rămâne nemodificată.

**) Conform art. 1 din Ordinul ministrului muncii, solidarităţii sociale şi familiei nr. 586/2006, începând cu luna septembrie 2006, valoarea nominală indexată a unui tichet de masă este de 7,41 lei.*

ART. 4

Angajatorul care achiziţionează direct de la o unitate emitentă necesarul de tichete de masă achită atât contravaloarea nominală a tichetelor de masă, cât şi costul imprimatului reprezentând tichetul de masă.

ART. 5

(1) Angajatorul distribuie salariaţilor tichetele de masă, lunar, în ultima decadă a fiecărei luni, pentru luna următoare.

(2) În condiţiile prevăzute la alin. (1), angajatorul distribuie, pe salariat, un număr de tichete de masă corespunzător numărului de zile lucrătoare din luna pentru care se face distribuirea.

ART. 6

(1) Salariatul poate utiliza, lunar, un număr de tichete de masă cel mult egal cu numărul de zile în care este prezent la lucru în unitate.

(2) Tichetele de masă pot fi utilizate numai pentru achitarea mesei sau pentru achiziţionarea de produse alimentare.

(3) Salariatul poate utiliza într-o zi maximum două tichete de masă. În cazul în care activitatea se desfăşoară la puncte de lucru situate în afara localităţilor, iar aprovizionarea cu produse alimentare nu se poate face zilnic, salariatul poate utiliza numărul de tichete de masă corespunzător perioadei în care se află la punctul de lucru respectiv.

(4) Tichetele de masă pot fi utilizate în unităţi de alimentaţie publică, cantine-restaurant, bufete, cu care unităţile emitente au contractat prestarea serviciilor respective.

(5) În cazurile în care suma corespunzătoare produselor alimentare solicitate de salariat este mai mică decât valoarea nominală a tichetelor de masă, utilizarea acestora este considerată integrală. Se interzice acordarea unui rest de bani la tichetul de masă.

ART. 7

(1) Angajatorul, împreună cu organizaţiile sindicale legal constituite sau, acolo unde nu este constituit un sindicat, cu reprezentantul salariaţilor, stabilesc de comun acord unitatea emitentă a tichetelor de masă cu care vor contracta prestarea serviciilor corespunzătoare.

(2) Unităţile emitente au obligaţia de a transmite angajaţilor lista unităţilor de alimentaţie publică corespunzătoare reţelei utilizate, la care salariaţii pot folosi tichete de masă. La stabilirea acestor unităţi vor fi avute în vedere calitatea serviciilor şi un nivel cât mai redus al preţurilor prin practicarea unor adaosuri comerciale minime.

(3) Decontarea tichetelor de masă între unităţile de alimentaţie publică şi unităţile emitente ale tichetelor de masă se face numai prin intermediul unităţilor bancare. Acelaşi regim de decontare se va aplica şi în cazul relaţiei dintre angajator şi unitatea emitentă.

(4) Sumele derulate prin operaţiunile cu tichetele de masă de către unităţile emitente ale acestora nu pot fi utilizate pentru reinvestirea în alte scopuri.

ART. 8

(1) Sumele corespunzătoare tichetelor de masă acordate de angajator, în limitele valorii nominale prevăzute la art. 3, sunt deductibile la calculul impozitului pe profit, iar pentru salariat sunt scutite de plata impozitului pe venitul sub formă de salariu.

(2) Sumele prevăzute la alin. (1) nu se iau în calcul nici pentru angajator, nici pentru salariat la stabilirea drepturilor şi obligaţiilor care se determină în raport cu venitul salarial.

ART. 9

Salariatul are obligaţia să restituie angajatorului, la finele fiecărei luni, precum şi la încetarea contractului individual de muncă, tichetele de masă neutilizate.

ART. 10

(1) Constituie contravenţii următoarele fapte, dacă nu sunt săvârşite în astfel de condiţii încât, potrivit legii penale, să fie considerate infracţiuni:

a) comercializarea de către salariaţi şi de către unităţile de alimentaţie publică a tichetelor de masă contra unei fracţiuni de preţ sau a altor produse decât cele alimentare;

b) utilizarea de către salariaţi a unui număr de tichete de masă mai mare decât numărul de zile în care sunt prezenţi la lucru în unitate.

(2) Contravenţiile prevăzute la alin. (1) lit. a) se sancţionează cu amendă de la 1.000.000 lei la 5.000.000 lei, iar cele prevăzute la alin. (1) lit. b), cu amendă de la 200.000 lei la 500.000 lei.

ART. 11

Constatarea contravenţiilor prevăzute la art. 10, precum şi aplicarea amenzilor contravenţionale se fac de către personalul împuternicit al Ministerului Muncii şi Protecţiei Sociale şi al direcţiilor generale de muncă şi protecţie socială judeţene şi a municipiului Bucureşti.

ART. 12

Prevederile art. 10 şi 11 se completează cu dispoziţiile Legii nr. 32/1968*) privind stabilirea şi sancţionarea contravenţiilor, cu modificările şi completările ulterioare.

**) Începând cu data de 25 august 2001, trimiterea la Legea nr. 32/1968 se va socoti făcută la dispoziţiile corespunzătoare din Ordonanţa Guvernului nr. 2/2001 privind regimul juridic al contravenţiilor, în conformitate cu prevederile art. 48 din acelaşi act normativ.*

ART. 13

În termen de 60 de zile de la publicarea prezentei legi în Monitorul Oficial al României, Ministerul Muncii şi Protecţiei Sociale va elabora norme de aplicare, aprobate prin hotărâre a Guvernului.

**Text actualizat prin produsul informatic legislativ LEX EXPERT în baza actelor normative modificatoare, publicate în Monitorul Oficial al României, Partea I, până la 22 februarie 2007:*

- *Ordinul ministrului muncii, solidarităţii sociale şi familiei nr. 586/2006;*
- *Ordonanţa de urgenţă a Guvernului nr. 5/2007.*

HOTĂRÂREA Nr. 5 din 14 ianuarie 1999

pentru aprobarea Normelor de aplicare a Legii nr. 142/1998 privind acordarea tichetelor de masă

În temeiul art. 13 din Legea nr. 142/1998 privind acordarea tichetelor de masă, Guvernul României hotărăşte:

ART. 1

Se aprobă Normele de aplicare a Legii nr. 142/1998 privind acordarea tichetelor de masă, prevăzute în anexa care face parte integrantă din prezenta hotărâre.

ART. 2

(1) În anul 1999, prevederile normelor menţionate la art. 1 se aplică experimental, urmând ca, pe baza concluziilor rezultate, Ministerul Muncii şi Protecţiei Sociale şi Ministerul Finanţelor să facă, dacă este cazul, propuneri pentru modificarea şi completarea în mod corespunzător a acestora.

(2) În aplicarea prevederilor alin. (1) Ministerul Muncii şi Protecţiei Sociale împreună cu Ministerul Finanţelor vor prezenta Guvernului, până la data de 15 decembrie 1999, raportul privind aplicarea experimentală a normelor care fac obiectul prezentei hotărâri.

ART. 3

Criteriile privind autorizarea funcţionării unităţilor emitente care pot desfăşura activitate specializată în domeniul acordării tichetelor de masă vor fi aprobate în termen de 15 zile de la data intrării în vigoare a prezentei hotărâri, prin ordin al ministrului finanţelor, care va fi publicat în Monitorul Oficial al României, Partea I.

Contrasemnează:

PRIM-MINISTRU **RADU VASILE**	Ministrul muncii şi protecţiei sociale, **Alexandru Athanasiu**	Ministrul finanţelor, **Decebal Traian Remeş**

NORME de aplicare a Legii nr. 142 / 1998

privind acordarea tichetelor de masă

CAP. 1 Angajatori

ART. 1

(1) Angajatorii, persoane juridice sau fizice prevăzute la art. 1 din Legea nr. 142/1998, stabilesc, împreună cu organizaţiile sindicale legal constituite sau cu reprezentanţii salariaţilor, după caz, contractarea achiziţionării tichetelor de masă cu una sau mai multe unităţi emitente.

(2) Contractarea achiziţionării tichetelor de masă se face ţinând seama de dispersia punctelor de lucru ale angajatorilor, de unităţile de alimentaţie publică - cantine-restaurant, bufete şi magazine alimentare, denumite în continuare unităţi de alimentaţie publică -, cu care unităţile emitente încheie direct contracte de prestări de servicii, precum şi de calitatea serviciilor şi de costul acestora oferit de unităţile de alimentaţie publică utilizate de unităţile emitente.

ART. 2

Angajatorii, împreună cu organizaţiile sindicale legal constituite sau cu reprezentanţii salariaţilor, după caz, vor stabili prin contractele colective de muncă clauze privind acordarea alocaţiei individuale de hrană sub forma tichetelor de masă, care să prevadă:

a) numărul salariaţilor din unitate care pot primi lunar tichete de masă, precum şi valoarea nominală a tichetului de masă, în limita celei prevăzute de lege, ţinând seama de posibilităţile financiare proprii ale angajatorilor;

b) numărul de zile lucrătoare din lună pentru care se distribuie tichete de masă salariaţilor;

c) criteriile de selecţie privind stabilirea salariaţilor care primesc tichete de masă, ţinând seama de condiţiile concrete de lucru în

care îşi desfăşoară activitatea unele categorii de salariaţi, de priorităţile socioprofesionale şi de alte elemente specifice activităţii.

ART. 3

Contractul pentru achiziţionarea tichetelor de masă, încheiat între angajator şi unităţile emitente, va cuprinde clauze referitoare la:

a) necesarul anual, semestrial sau trimestrial de tichete de masă şi eşalonarea pe luni a acestuia;

b) costul imprimatului reprezentând tichetul de masă;

c) condiţiile în care tichetele de masă neutilizate de către salariaţi se restituie unităţii emitente de către angajatori;

d) unităţile de alimentaţie publică utilizate de unităţile emitente, la care salariaţii pot folosi tichetele de masă;

e) condiţiile privind responsabilităţile părţilor şi rezilierea contractului;

f) alte clauze considerate necesare de către părţi.

ART. 4

Angajatorii care acordă tichete de masă salariaţilor vor cuprinde în bugetele de venituri şi cheltuieli aprobate potrivit legii, într-o poziţie distinctă de cheltuieli, denumită "Tichete de masă", sumele destinate acoperirii valorii nominale a tichetelor de masă, potrivit celor convenite cu organizaţiile sindicale legal constituite sau, după caz, cu reprezentanţii salariaţilor.

ART. 5

Pentru instituţiile publice tichetele de masă pot fi acordate în limita sumelor prevăzute distinct cu această destinaţie în bugetele de venituri şi cheltuieli aprobate, potrivit legii, fiecărui ordonator de credite, la articolul bugetar "Tichete de masă".

ART. 6

Sumele reprezentând costul imprimatelor contractate cu unitatea emitentă şi primite de către angajator se suportă de către angajatori din cheltuielile proprii. În cazul instituţiilor publice, aceste sume se suportă de la articolul bugetar "Alte cheltuieli materiale".

ART. 7

La determinarea sumelor totale destinate acoperirii valorii nominale a tichetelor de masă se iau în calcul: valoarea nominală a tichetului de masă, convenită de partenerii sociali, numărul de salariaţi încadraţi cu contract individual de muncă care vor beneficia de tichete de masă şi numărul de zile lucrătoare aferente perioadei pentru care se acordă tichetele de masă.

ART. 8

Valoarea nominală înscrisă pe tichetul de masă nu poate depăşi valoarea stabilită potrivit art. 3 din Legea nr. 142/1998.

ART. 9

Angajatorii distribuie salariaţilor tichetele de masă, lunar, în ultima decadă a fiecărei luni pentru luna următoare, cu respectarea strictă a prevederilor art. 5 alin. (2) din Legea nr. 142/1998. Tichetele de masă nu pot fi distribuite de angajatori, dacă aceştia, la data stabilită pentru distribuire, nu au achitat unităţii emitente, integral, contravaloarea nominală a tichetelor de masă achiziţionate, inclusiv costul imprimatelor reprezentând tichetele de masă.

ART. 10

În cazul în care punctele de lucru ale salariaţilor, prevăzute în contractele individuale de muncă, sunt situate în afara localităţii în care angajatorul îşi are sediul, iar aprovizionarea cu produse alimentare nu se poate efectua zilnic, salariaţii în cauză, cu confirmarea scrisă a angajatorului, pot utiliza un număr de tichete de masă, ţinând seama de condiţiile concrete de conservare a alimentelor şi de perioada în care se află la punctele de lucru respective.

ART. 11

Angajatorii nu pot acorda mai mult de un tichet de masă pentru fiecare zi lucrătoare din luna pentru care se efectuează distribuirea şi nu pot considera utilizat mai mult de un tichet de masă pentru fiecare zi lucrată din luna pentru care s-a efectuat distribuirea. Nu se consideră zile lucrate perioadele în care salariaţii:

a) îşi efectuează concediul de odihnă, potrivit Legii nr. 6/1992 privind concediul de odihnă şi alte concedii ale salariaţilor şi, respectiv, potrivit contractelor colective de muncă;

b) beneficiază de zile libere plătite, în cazul unor evenimente familiale deosebite, potrivit prevederilor Legii nr. 6/1992, precum şi de zile festive şi de sărbătoare legale, sau de alte zile libere acordate conform contractelor colective de muncă;

c) potrivit dispoziţiilor legale, sunt delegaţi sau detaşaţi în afara localităţii în care îşi au locul permanent de muncă şi primesc indemnizaţie zilnică sau lunară de delegare sau de detaşare;

d) se află în concediu pentru incapacitate temporară de muncă, sunt absenţi de la locul de muncă ori se află în alte situaţii stabilite de angajator împreună cu organizaţiile sindicale sau, după caz, cu reprezentanţii salariaţilor.

ART. 12

Angajatorii sunt obligaţi să organizeze o evidenţă proprie, potrivit formularelor prevăzute ca model în anexele nr. 1, 1a) şi 1b) la prezentele norme.

CAP. 2 Salariaţi

ART. 13

În perioada de aplicare experimentală a prezentelor norme, anul 1999, nominalizarea salariaţilor cărora li se acordă tichete de masă se face trimestrial.

ART. 14

Salariaţii care au primit tichete de masă nominale sunt singurele persoane îndreptăţite să utilizeze maximum două tichete de masă pe zi lucrătoare sau, după caz, un număr de tichete stabilit potrivit art. 10, în zilele lucrătoare în care sunt prezenţi la lucru şi în exclusivitate pentru achitarea unei mese sau pentru achiziţionarea de produse alimentare.

ART. 15

Numărul de tichete utilizate de un salariat într-o lună este cel mult egal cu numărul de zile lucrătoare în care este prezent la lucru în unitate şi nu poate depăşi numărul de zile lucrate, potrivit art. 11, stabilit de angajator.

ART. 16

Se interzice salariatului:

a) utilizarea tichetelor de masă pentru achiziţionarea altor produse decât cele alimentare;

b) primirea unui rest de bani la tichetul de masă, în cazul în care suma corespunzătoare produselor alimentare solicitate este mai mică decât valoarea nominală a tichetului de masă;

c) comercializarea tichetelor de masă în schimbul unor sume de bani;

d) utilizarea unui număr de tichete de masă mai mare decât numărul de zile lucrate, stabilite potrivit art. 11. Contravaloarea tichetelor de masă utilizate în plus, inclusiv costul imprimatelor acestora, se recuperează de către angajator din drepturile salariale cuvenite salariaţilor respectivi pentru munca prestată în luna în care tichetele de masă au fost utilizate.

ART. 17

Salariatul poate utiliza tichetele de masă pe baza legitimaţiei de serviciu, vizată la zi, numai în unităţile de alimentaţie publică cu care angajatorul/unitatea emitentă are încheiate contracte, în baza prevederilor Legii nr. 142/1998.

ART. 18

La sfârşitul fiecărei luni, la data stabilită de angajator sau la data desfacerii contractului individual de muncă, salariatul are obligaţia să restituie angajatorului tichetele de masă neutilizate în cursul lunii respective.

CAP. 3 Unităţi emitente

ART. 19

Potrivit Legii nr. 142/1998, unităţile emitente, persoane juridice înfiinţate în baza Legii nr. 31/1990 privind societăţile comerciale, republicată, pot desfăşura activitatea specifică de acordare a tichetelor de masă numai în baza autorizaţiei de funcţionare, acordată de Ministerul Finanţelor potrivit criteriilor elaborate în baza prevederilor
art. 2 alin. (2) din Legea nr. 142/1998, aprobate prin ordin al ministrului finanţelor.

ART. 20

În vederea desfăşurării activităţii specializate, unitatea emitentă utilizează unităţi de alimentaţie publică, cantine-restaurant, bufete, magazine alimentare, cu care încheie direct contracte pentru prestarea serviciilor respective.

ART. 21

Unităţile emitente înscriu în factura de livrare a tichetelor de masă, în vederea decontării de către angajator:

a) numărul de ordine dintr-o serie continuă, care caracterizează cronologia emisiei de tichete de masă a unităţii emitente, din care cea corespunzătoare numărului de tichete livrate angajatorului;

b) preţul unitar al imprimatului reprezentând tichetul de masă sau valoarea totală a imprimatelor;

c) valoarea nominală a unui tichet de masă imprimată pe acesta, din seria livrată;

d) valoarea totală corespunzătoare numărului de tichete de masă livrat;

e) numărul contului bancar distinct şi denumirea băncii la care îşi are deschis contul unitatea emitentă.

ART. 22

Unităţile emitente sunt obligate:

a) să deschidă conturi sau subconturi bancare distincte, prin care se vor derula sumele reprezentând încasările şi plăţile aferente valorii nominale a tichetelor de masă, respectiv încasarea de la angajatori a contravalorii nominale a tichetelor de masă achiziţionate în baza contractelor încheiate cu aceştia şi rambursarea către unităţile de alimentaţie publică utilizate de sume, în exclusivitate pentru decontarea valorii nominale a tichetelor de masă prezentate în baza contractelor încheiate între unitatea emitentă şi unităţile de alimentaţie publică respective; închiderea acestor conturi sau subconturi bancare se face numai după ce unitatea emitentă face dovada organului bancar că valoarea nominală a tichetelor de masă emise şi încasate de unitatea emitentă a fost decontată integral unităţilor de alimentaţie publică utilizate;

b) să organizeze o evidenţă operativă proprie, potrivit formularelor prevăzute ca model în anexele nr. 2, 2a) şi 2b) la prezentele norme, şi să transmită date centralizatoare Ministerului Muncii şi Protecţiei Sociale sau, după caz, Ministerului Finanţelor.

ART. 23

În cazul în care la unităţile emitente se constată că nu s-a organizat evidenţa operativă prevăzută la art. 22 lit. b), în cazul nerespectării criteriilor de autorizare aprobate prin ordin al ministrului finanţelor în baza cărora s-a acordat autorizaţia de funcţionare, precum şi în cazul constatării de către organele abilitate potrivit legii a unor încălcări ale prevederilor Legii nr. 142/1998 în activitatea desfăşurată de unitatea emitentă, Ministerul Finanţelor poate dispune suspendarea ori, după caz, retragerea autorizaţiei de funcţionare eliberate unităţilor emitente în cauză.

ART. 24

Imprimatul reprezentând tichetul de masă emis de unitatea emitentă trebuie să conţină următoarele elemente obligatorii:

a) seria numerică într-o ordine crescătoare, corespunzătoare numărului de tichete de masă comandat de către angajator în baza contractului de achiziţionare a tichetelor de masă;

b) date care definesc angajatorul:

- denumirea şi sediul;

- numărul de înmatriculare la oficiul registrului comerţului;

- codul fiscal;

c) valoarea nominală a tichetului de masă, în cifre şi în litere, care este înscrisă de angajator în comanda fermă transmisă unităţii emitente;

d) perioada de valabilitate a tichetului de masă;

e) spaţiul pentru înscrierea numelui şi prenumelui salariatului îndreptăţit să utilizeze tichetul de masă;

f) interdicţia de a fi utilizat pentru achiziţionarea de ţigări şi produse alcoolice, precum şi alte interdicţii stabilite prin contractul încheiat între angajator şi unitatea emitentă;

g) denumirea şi sediul unităţii emitente;

h) spaţiul destinat înscrierii datei şi aplicării ştampilei unităţii de alimentaţie publică la care salariatul a utilizat tichetul de masă.

ART. 25

Tichetele de masă primite de unităţile de alimentaţie publică de la salariaţi şi achitate de către unităţile emitente, precum şi tichetele de masă neutilizate de salariaţi şi returnate de către angajator unităţii emitente se păstrează de către aceasta o perioadă stabilită potrivit dispoziţiilor legale.

CAP. 4

Unităţi de alimentaţie publică utilizate de unităţile emitente

ART. 26

În baza contractelor de prestări de servicii încheiate cu unităţile emitente, potrivit art. 20, unităţile de alimentaţie publică au următoarele obligaţii:

a) să respecte interdicţiile prevăzute pentru salariaţi la art. 16 lit. a)-c);

b) să completeze pe versoul fiecărui tichet de masă nominal utilizat de salariat data primirii tichetului de masă şi să aplice ştampila unităţii de alimentaţie publică ce a primit tichetul de masă;

c) să distribuie salariaţilor produse alimentare, fără a diminua valoarea nominală a tichetului de masă cu eventuale sume rezultate din contractele lor încheiate cu unităţile emitente;

d) să prezinte unităţii emitente la termenele stabilite prin contract, tichetele de masă primite, datate şi ştampilate, în vederea decontării, cu respectarea prevederilor art. 7 alin. (3) din Legea nr. 142/1998;

e) alte obligaţii stabilite în baza contractelor de prestări de servicii încheiate cu unităţile emitente.

CAP. 5 Dispoziţii finale

ART. 27

(1) Înregistrarea în contabilitate a operaţiunilor privind emiterea, achiziţionarea şi utilizarea tichetelor de masă este prevăzută în anexa nr. 3 la prezentele norme. Modul de înregistrare şi evidenţă contabilă se face cu respectarea prevederilor Legii contabilităţii nr. 82/1991, cu modificările ulterioare.

(2) Tichetele de masă gestionate de către angajatori, de unităţile emitente şi unităţile de alimentaţie publică utilizate de unităţile emitente sunt bilete de valoare.

(3) Evidenţa mişcării tichetelor de masă se ţine la valoarea nominală imprimată pe acestea.

(4) Gestionarea tichetelor de masă se efectuează, potrivit legii, de persoane împuternicite în scris de către conducerea unităţilor angajatoare, respectiv a unităţilor emitente şi a unităţilor de alimentaţie publică utilizate de unităţile emitente.

ART. 28

Modelul tichetului de masă, cu elementele obligatorii care se imprimă pe acesta, este prevăzut în anexa nr. 4 la prezentele norme.

ART. 29

În vederea monitorizării aplicării experimentale în anul 1999, angajatorii şi unităţile emitente vor transmite lunar, până la finele celei de-a doua decade a lunii următoare, Ministerului Muncii şi Protecţiei Sociale informări privind desfăşurarea activităţii de acordare a tichetelor de masă, anexând în copie formularele prevăzute la art. 12 şi, respectiv, la art. 22 lit. b).

Angajatorii vor preciza în informări şi elemente referitoare la: profilul de activitate al unităţii; rezultatul exerciţiului financiar; numărul total de salariaţi; câştigul salarial mediu pe unitate; câştigul salarial al salariaţilor cărora li s-au acordat tichete de masă, precum şi situaţia socio-profesională a acestora; motivaţia eventualelor fluctuaţii în rândul salariaţilor cărora li s-au acordat tichete de masă.

ART. 30

(1) Pentru fundamentarea stabilirii numărului maxim de salariaţi care vor putea beneficia de tichete de masă după perioada de aplicare experimentală a prezentelor norme, unităţile emitente autorizate de Ministerul Finanţelor vor prezenta în informările transmise Ministerului Muncii şi Protecţiei Sociale în cursul anului 1999 situaţia privind angajatorii potenţiali care solicită contractarea achiziţionării tichetelor de masă.

(2) La stabilirea angajatorilor unităţile emitente vor analiza gradul de rentabilitate a activităţii desfăşurate de aceştia, potrivit realizărilor din bugetele de venituri şi cheltuieli ale anului anterior şi ale anului în curs, precum şi prevederilor bugetului de venituri şi cheltuieli proiectat pentru anul următor.

ART. 31

(1) Valoarea nominală indexată a unui tichet de masă se stabileşte prin ordin al ministrului muncii şi protecţiei sociale, semestrial, în raport cu indicele preţurilor de consum la mărfurile alimentare, comunicat de Comisia Naţională pentru Statistică.

(2) Pentru semestrul I 1999, valoarea nominală indexată a unui tichet de masă se stabileşte prin înmulţirea valorii nominale maxime a unui tichet de masă, de 15.000 lei, cu indicele creşterii preţurilor de consum înregistrat la mărfurile alimentare, calculat ca raport între nivelul mediu realizat al acestui indice pe semestrul II 1998 faţă de media aceluiaşi indice înregistrat pe semestrul I 1998.

(3) Pentru semestrul II al anului 1999, indicele creşterii preţurilor de consum la mărfurile alimentare se stabileşte ca raport între nivelul mediu realizat al acestui indice pe semestrul I 1999 şi nivelul mediu al acestui indice realizat în semestrul II 1998. În continuare această formulă de calcul va fi adaptată corespunzător.

(4) Ţinând seama de datele calendaristice la care se comunică indicii realizaţi ai preţurilor de consum de către Comisia Naţională pentru Statistică, valoarea nominală a unui tichet de masă, valabilă în ultima lună a semestrului, se va utiliza şi pentru următoarele două luni ale semestrului următor.

(5) Valoarea nominală indexată a unui tichet de masă se va rotunji din 1.000 în 1.000 de lei şi se va publica în Monitorul Oficial al României, Partea I.

ART. 32

Angajatorii care au organizate cantine-restaurant sau bufete, potrivit art. 2 alin. (1) din Legea nr. 142/1998, pot achiziţiona, tipări şi distribui tichete de masă, cu respectarea prevederilor art. 28, numai salariaţilor proprii, încadraţi cu contract individual de muncă. În acest caz, angajatorii respectivi sunt obligaţi să asigure evidenţa, circulaţia şi păstrarea tichetelor de masă, astfel încât să poată face dovada cheltuielilor efectuate în acest scop, în vederea aplicării prevederilor art. 8 din Legea nr. 142/1998.

ART. 33

Unităţile emitente pot conveni cu angajatorii ca numele şi prenumele salariaţilor, beneficiari de tichete de masă, să fie completate de una dintre cele două părţi.

ART. 34

Nu beneficiază de prevederile Legii nr. 142/1998 salariaţii care, potrivit unor dispoziţii legale, au dreptul la masă gratuită, la diurnă, la indemnizaţie sau la alocaţie de hrană.

ART. 35

În cazul cumulului de funcţii, tichetele de masă pot fi acordate numai de către angajatorii unde salariaţii în cauză îşi au funcţia de bază, potrivit legii.

ART. 36

Angajatorii, unităţile emitente şi unităţile de alimentaţie publică utilizate de unităţile emitente au obligaţia de a pune la dispoziţie organelor de control toate documentele necesare bunei desfăşurări a acţiunilor de control, sub sancţiunile prevăzute de dispoziţiile legale.

ART. 37

Ministerul Muncii şi Protecţiei Sociale împreună cu Ministerul Finanţelor pot emite precizări în aplicarea prezentelor norme.

ART. 38

Anexele nr. 1, 1a), 1b), 2, 2a), 2b), 3 şi 4 fac parte integ

ANEXA Nr. 1 la norme

SITUAŢIA CENTRALIZATOARE a tichetelor de masă achiziţionate, utilizate şi returnate de către angajatori în luna ... anul ....

Denumirea angajatorului .....
Adresa:
localitatea ....., str. ..... nr. .....,
sectorul ....., judetul .....
Numărul de înmatriculare la oficiul registrului comertului .....
Codul fiscal .....

Nr crt	Denumirea unitatii/unitatilor emitente, numarul si data contractului incheiat pentru achizitionarea tichetelor de masa	Explicatii	Conform raportului contractual: Angajator – unitate emitenta			Tichete de masa distribuite salariatilor	Tichete de masa returnate unitatii emitente	Stocul final de tichete	Observatii: Numarul si data documentului de decontare a tichetelor de masa cu unitatea emitenta si valaoarea nominala a acestora
			contract	achizitionat	Seriile tichetelor de masa achizitionate: (de la.... la.....)				
1. 2.	....	- numarul de tichete - valoarea nominala - numarul de tichete - valoarea nominala							
	TOTAL	- numarul de tichete - valoarea nominala totala a tichetelor							X X

Conducatorul unitatii Conducatorul departamentului financiar contabil
....

ANEXA Nr. 1a) la norme

SITUAŢIA ANALITICĂ a tichetelor de masă distribuite salariaţilor de către angajatori în luna ..... anul .....

Denumirea angajatorului .....
Adresa: localitatea ....., str. ..... nr. .....,
sectorul ....., judetul .....
Numărul de înmatriculare la oficiul registrului comertului ..... Codul fiscal .....

Nr crt	Numele si prenumele salariatului, beneficiar al tichetelor de masa	Codul numeric personal	Numarul de zile lucratoare stabilite potrivit art.11 din normele de aplicare ale legii 142/98	Numarul tichetelor de masa distribuite nominal	Seria tichetelor de masa distribuite nominal (de la ..... la .....)	Semnatura salariatului	Numarul de zile lucrate stabilite potrivit art.11 din normele de aplicare ale legii 142/98
	TOTAL	X				X	

Conducatorul unitatii Conducatorul departamentului financiar contabil
....

ANEXA Nr. 1b) la norme

SITUAŢIA ANALITICĂ a tichetelor de masă returnate de salariaţi angajatorilor în luna .... anul ....

Denumirea angajatorului .....
Adresa:
localitatea ....., str. ..... nr. .....,
sectorul ....., judetul .....
Numărul de înmatriculare la oficiul registrului comertului .....
Codul fiscal .....

Nr crt	Numele si prenumele salariatului, beneficiar al tichetelor de masa	Codul numeric personal	Numarul tichetelor de masa returnate de salariat	Seria tichetelor de masa returnate	Semnatura salariatului	Semnatura persoanei imputernicite de angajator sa primeasca tichetele de masa returnate
	TOTAL	x			x	

Conducatorul unitatii Conducatorul departamentului financiar contabil
....

ANEXA Nr. 4 la norme MODEL DE TICHET DE MASĂ

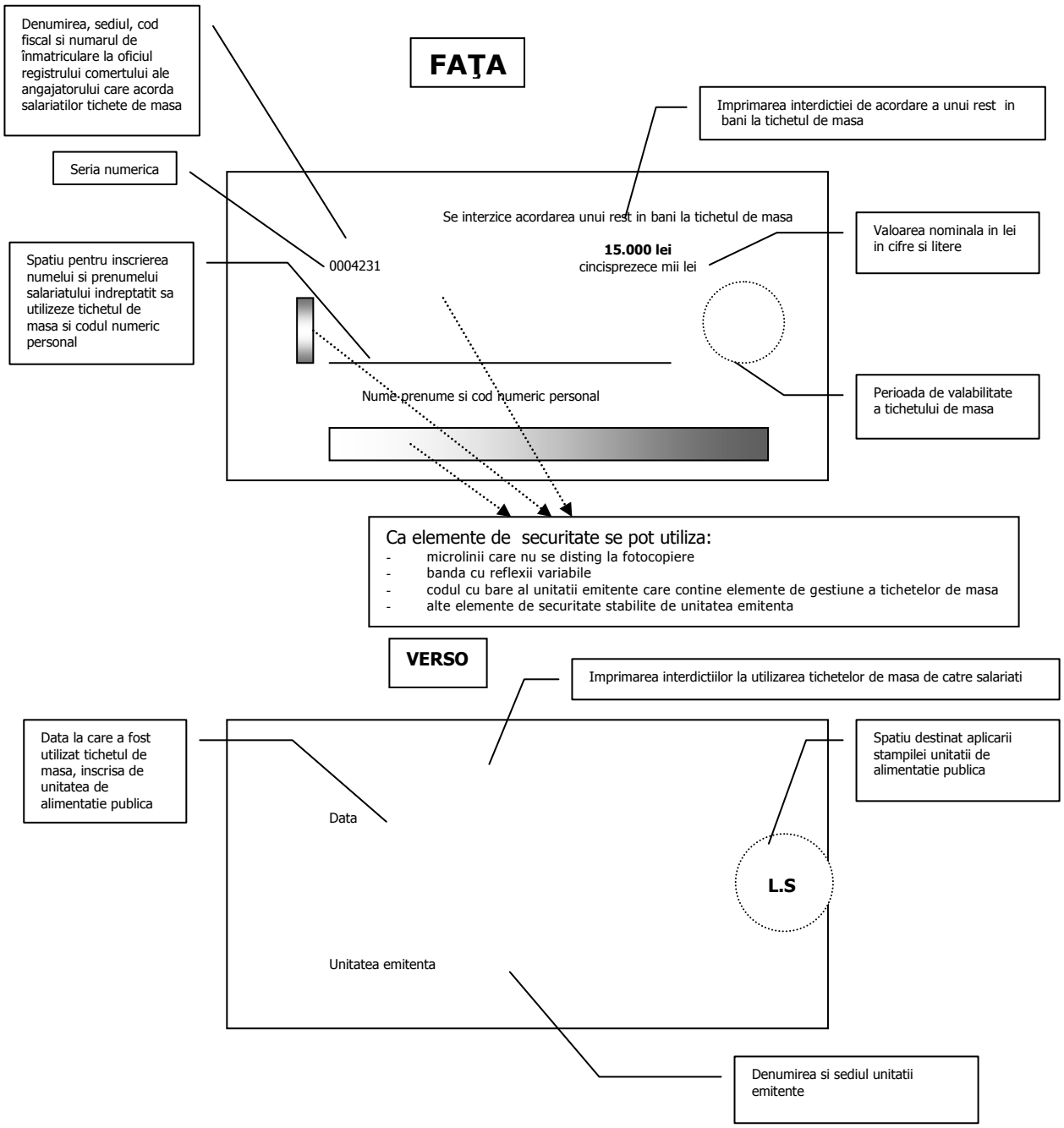

NOTA:
Ca elemente de securitate: textele de pe verso sunt imprimate folosind cerneala fluorescenta care isi schimba culoarea in cazul in care tichetul de masa este fotocopiat

TICHETE DE MASĂ
Înregistrări contabile

În contabilitatea angajatorilor:

Angajatorii vor expedia un bon de comandă pe baza căruia unitatea emitentă va întocmi şi retransmite clientului său o factură proforma. Pe baza facturii proforma angajatorii vor efectua plata către unitatea emitentă prin virament bancar:

409	=	5121	- cu valoarea totală a facturii proforma

Recepţionarea tichetelor de masă şi a facturii fiscale:

%	=	401	- cu valoarea totală a facturii definitive (aceeaşi cu cea a facturii proforma)
5328			- cu valoarea nominală totală a tichetelor de masă
628			- cu valoarea totală a imprimatelor (bază de calcul pentru T.V.A.)
4426			- T.V.A. deductibilă, aferentă valorii totale a imprimatelor

Regularizarea avansului plătit

401	=	409	- cu valoarea totală a facturii definitive (aceeaşi cu cea a facturii proforma)

Includerea pe cheltuieli a contravalorii tichetelor de masă acordate salariaţilor

604	=	5328	- cu valoarea nominală totală a tichetelor de masă

Restituirea de către salariaţi, la sfârşitul lunii, a tichetelor de masă nefolosite

5328	=	758	- cu valoarea nominală a tichetelor de masă nefolosite

Imputarea tichetelor de masă utilizate de salariaţi într-un număr mai mare decât numărul de zile lucrătoare

4282	=	758	- cu valoarea nominală a tichetelor de masă imputate

Returnarea de către angajator către unităţile emitente a tichetelor de masă nefolosite (pe baza borderoului de rambursare)

461	=	5328	- cu valoarea nominală a tichetelor de masă nefolosite

Încasarea valorii nominale a tichetelor de masă returnate

5121	=	461	- cu valoarea nominală a tichetelor de masă returnate

În contabilitatea afiliaţilor:

În conformitate cu Normele de aplicare a Legii nr. 142/1998 privind acordarea tichetelor de masă şi cu avizul cabinetului de expertiză contabilă KPMG, vă rugăm să găsiţi alăturat schema înregistrărilor contabile a sumelor derulate prin tichete de masă:

• Înregistrarea veniturilor încasate sub formă de tichete de masă, pe baza borderoului de vânzare (încasare) întocmit zilnic (ca şi monetarul pentru încasările cu numerar):

5328	=	%	- cu valoarea totală a borderoului;
		707	- cu veniturile încasate sub formă de tichete de masă;
		4427	- cu T.V.A. aferentă acestor venituri.

• Trimiterea spre rambursare a tichetelor de masă încasate (pe baza borderoului de rambursare a tichetelor de masă, întocmit de către unităţile de alimentaţie publică sau magazinele alimentare):

461	=	5328	- cu valoarea nominală a tichetelor de masă trimise spre rambursare.

• Facturarea de către unităţile emitente a costului serviciilor:

%	=	401	- cu valoarea totală a facturii;
628			- cu valoarea serviciilor;
4426			- cu T.V.A. aferentă costului serviciilor.

• Rambursarea de către unitatea emitentă a valorii nominale totale a tichetelor de masă trimise spre rambursare, mai puţin valoarea facturii emitentului:

%	=	461	- cu valoarea nominală a tichetelor de masă trimise spre rambursare;
5121			- cu valoarea nominală a tichetelor de masă încasate mai puţin valoarea facturii emitentului;
401			- cu valoarea totală a facturii de servicii.

Reglementări suplimentare privind tichetele de masă

Legea Nr. 571/22.12.2003 CU MODIFICĂRILE ULTERIOARE

Legea privind Codul Fiscal

Art. 21 *(referitor la impozitul pe profit – n.a.)*
(3) Următoarele cheltuieli au deductibilitate limitată:
e) cheltuielile reprezentând tichetele de masă acordate de angajatori, potrivit legii;
Art. 48 *(referitor la cheltuielile aferente activităţilor independente – n.a.)*
(5) Următoarele cheltuieli sunt deductibile limitat:
f) cheltuielile reprezentând tichetele de masă acordate de angajatori, potrivit legii;
Art. 55
(4) Următoarele sume nu sunt incluse în veniturile salariale şi nu sunt impozabile, în înţelesul impozitului pe venit:
b) tichetele de masă şi drepturile de hrană acordate de angajatori angajaţilor, în conformitate cu legislaţia în vigoare;

Ordin Nr. 2007/27.06.2008

ANEXA 8

CRITERIILE
referitoare la autorizarea funcţionării unităţilor emitente de tichete de masă

În conformitate cu prevederile art. 2 alin. (2) din Legea nr. 142/1998 privind acordarea tichetelor de masă, cu completările ulterioare, unităţile emitente de tichete de masă sunt obligate să solicite autorizaţie de funcţionare, care se acordă de către Ministerul Economiei şi Finanţelor, avându-se în vedere următoarele criterii:

1. Unităţile care solicită autorizaţie de funcţionare trebuie să dovedească faptul că funcţionează legal pe teritoriul României şi că în actul de înfiinţare au prevăzut la obiectul de activitate operaţiuni privind emiterea şi gestionarea biletelor de valoare.

2. Capitalul social subscris şi vărsat de către unităţile emitente de tichete de masă la data solicitării autorizaţiei de funcţionare trebuie să reprezinte echivalentul în lei a cel puţin 1 milion euro, luându-se în calcul cursul de schimb la data înfiinţării societăţii sau la data ultimei majorări a capitalului social, înregistrată la registrul comerţului.

3. Unităţile care solicită autorizaţie de funcţionare trebuie să dovedească faptul că dispun de un ansamblu de măsuri de securitate care să garanteze buna funcţionare a sistemului tichetelor de masă, şi anume:

a) asigurarea cu personal de specialitate şi dotarea cu echipament şi cu alte mijloace fixe necesare pentru executarea tichetelor de masă, conform modelului prevăzut în anexa nr. 4 la Normele de aplicare a Legii nr. 142/1998 privind acordarea tichetelor de masă, aprobate prin Hotărârea Guvernului nr. 5/1999, cu modificările ulterioare;

b) înscrierea elementelor de individualizare şi personalizare, precum şi înscrierea pe tichetele de masă a valorii nominale se vor realiza numai pe teritoriul României;

c) utilizarea de suport tehnic special (hârtie pentru imprimat) cu particularităţi distincte care să nu permită falsificarea tichetelor de masă (cel puţin cerneală fluorescentă care îşi schimbă culoarea în cazul în care tichetul de masă este fotocopiat, microlinii care nu se disting la fotocopiere, bandă cu reflexe variabile,

codul de bare al unităţii emitente, care conţine cel puţin următoarele elemente: seria tichetului, anul de valabilitate şi valoarea nominală a acestuia);

d) existenţa spaţiilor distincte necesare producerii, depozitării, ambalării, rambursării şi distrugerii tichetelor de masă. Activitatea în aceste spaţii trebuie să se desfăşoare de către personalul autorizat în condiţiile de siguranţă prevăzute de legislaţia în vigoare (cel puţin mijloace tehnice de supraveghere a spaţiilor de producţie şi de depozitare, mijloace tehnice de siguranţă, sisteme de alarmă);

e) conducerea evidenţei tehnico-operative şi contabile a tichetelor de masă distinct de a celorlalte valori materiale, în conformitate cu prevederile legale în vigoare aplicabile formularelor tipizate cu regim special;

f) mijloacele tehnice necesare (reţea de calculatoare) şi personalul specializat care să permită urmărirea informatizată a fiecărui tichet de masă pe tot circuitul său (execuţie, păstrare, eliberare şi utilizare), inclusiv a celor ce urmează să fie distruse, astfel încât să se poată evita sustragerea şi utilizarea frauduloasă a acestora;

g) mijloacele de transport speciale utilizate pentru transportul biletelor de valoare şi asigurarea protecţiei transportului;

h) asigurarea transportului tichetelor de masă neutilizate, în condiţii de securitate;

4. Unităţile emitente de tichete de masă nu pot fi autorizate în situaţia în care înregistrează plăţi restante faţă de bugetele pentru care Ministerul Economiei şi Finanţelor deţine calitatea de creditor bugetar şi bugetele locale. Nu se consideră obligaţii restante:

a) obligaţiile bugetare restante, pentru care operatorii au obţinut înlesniri la plata acestora, aflate în vigoare la data depunerii documentaţiei de autorizare;

b) debitele suplimentare şi accesoriile aferente acestora, stabilite în urma controalelor efectuate de organele de inspecţie fiscală şi care se află în diferite stadii de contestare sau judecată şi pentru care a fost dispusă suspendarea executării, în condiţiile legii;

c) cuantumul obligaţiilor bugetare datorate şi neachitate, cuprinse în titluri executorii pentru care instanţa judecătorească a dispus suspendarea executării silite.

5. Neîndeplinirea obligaţiilor declarative şi/sau de plată faţă de bugetele pentru care Ministerul Economiei şi Finanţelor deţine calitatea de creditor bugetar, conform prevederilor legale în vigoare, atrage suspendarea autorizaţiei de funcţionare până la data plăţii acestora inclusiv. Suspendarea îşi produce efectele de la data neîndeplinirii obligaţiilor declarative şi/sau de plată.

6. Unităţile care solicită autorizaţie de funcţionare vor prezenta distinct un angajament din care să rezulte că vor respecta toate prevederile dispoziţiilor legale în vigoare referitoare la tichetele de masă, inclusiv criteriile care stau la baza eliberării autorizaţiei de funcţionare.

7. Pe baza prezentelor criterii, autorizaţia de funcţionare se eliberează pe o perioadă de un an. Unităţile emitente de tichete de masă vor solicita reautorizarea cu cel puţin 45 de zile calendaristice înainte de data expirării autorizaţiei de funcţionare.

8. În cazul în care în activitatea desfăşurată se constată abateri de la prevederile legale în vigoare referitoare la tichetele de masă şi, respectiv, de la criteriile menţionate mai sus, comisia poate dispune suspendarea autorizaţiei de funcţionare pe o perioadă de 1 la 3 luni, retragerea autorizaţiei de funcţionare sau nereautorizarea societăţii în cauză, după caz.

9. Constatarea abaterilor se efectuează de către organele de control sau de către echipa de specialişti prevăzută la pct. 13 lit. g), care vor dispune măsuri de oprire a activităţii, informând totodată comisia în vederea suspendării autorizaţiei de funcţionare, retragerii acesteia sau nereautorizării societăţii, după caz.

10. Suspendarea dispusă în condiţiile prevăzute la pct. 8 produce efectele de la data comunicării deciziei, iar cea dispusă în condiţiile prevăzute la pct. 9, de la data constatării abaterii.

11. Comisia poate dispune ridicarea sancţiunii de suspendare a activităţii, dacă unitatea emitentă în cauză face dovada remedierii cauzelor care au condus la aplicarea sancţiunii. Constatarea remedierii se efectuează de către echipa de specialişti prevăzută la pct. 13 lit. g).

12. În situaţia în care, la data expirării termenului de suspendare, unitatea emitentă nu face dovada remedierii cauzelor care au condus la aplicarea sancţiunii, comisia dispune retragerea autorizaţiei de funcţionare. Retragerea autorizaţiei de funcţionare îşi produce efectele de la data comunicării deciziei.

13. Unităţile care solicită autorizaţie de funcţionare vor depune la direcţia de specialitate cu atribuţii de management al domeniilor reglementate specific din cadrul Ministerului Economiei şi Finanţelor un dosar cu următorul conţinut:

a) cererea de autorizare;

b) un certificat constatator emis de oficiul registrului comerţului, din care să rezulte capitalul social subscris şi vărsat, asociaţii, obiectul de activitate (operaţiuni care privesc emiterea şi gestionarea biletelor de valoare - cod CAEN 181 şi cod CAEN 6612), administratorii, însoţit de copia certificatului de înregistrare eliberat potrivit reglementărilor legale în vigoare;

c) certificatul emis de organele competente, care să ateste respectarea condiţiilor prevăzute la pct. 4;

d) adeverinţa emisă de către unitatea bancară, din care să rezulte că unitatea emitentă a deschis un cont sau un subcont bancar distinct prin care se vor derula încasările şi plăţile aferente valorilor nominale ale tichetelor de masă;

e) angajamentul unităţii emitente că prin contul sau subcontul bancar distinct prin care se vor derula încasările şi plăţile aferente valorilor nominale ale tichetelor de masă nu vor fi utilizate alte instrumente financiare, cu excepţia viramentului bancar;

f) cazierul judiciar al administratorului/administratorilor şi al directorului economic şi/sau financiar, însoţită de declaraţia pe propria răspundere a acestora că ocupă această funcţie în cadrul societăţii;

g) nota de constatare întocmită de o echipă de specialişti, care să ateste existenţa cerinţelor prevăzute la pct. 1 - 3 şi 6, compusă din:

- un reprezentant al Direcţiei generale management al domeniilor reglementate specific din cadrul Ministerului Economiei şi Finanţelor;
- un reprezentant al Direcţiei de reglementări contabile din cadrul Ministerului Economiei şi Finanţelor;
- un reprezentant al Direcţiei generale juridice din cadrul Ministerului Economiei şi Finanţelor;
- un reprezentant al Direcţiei generale a tehnologiei informaţiei din cadrul Ministerului Economiei şi Finanţelor;
- un reprezentant al Direcţiei generale de inspecţie fiscală din cadrul Agenţiei Naţionale de Administrare Fiscală;
- un reprezentant al direcţiei generale a finanţelor publice judeţene sau a municipiului Bucureşti, după caz;
- un reprezentant al Companiei Naţionale "Imprimeria Naţională" - S.A.

Nota de constatare va fi semnată de ambele părţi.

ORDIN Nr. 161 din 12 februarie 2009

privind stabilirea valorii nominale indexate a unui tichet de masă pentru semestrul I 2009

În temeiul:

- Ordonanţei de urgenţă a Guvernului nr. 5/2007 pentru completarea art. 3 din Legea nr. 142/1998 privind acordarea tichetelor de masă, aprobată prin Legea nr. 154/2007;
- Ordonanţei de urgenţă a Guvernului nr. 18/2006 pentru completarea art. 3 din Ordonanţa de urgenţă a Guvernului nr. 59/2005 privind unele măsuri de natură fiscală şi financiară pentru punerea în aplicare a Legii nr. 348/2004 privind denominarea monedei naţionale, aprobată prin Legea nr. 187/2006;
- art. 31 din Normele de aplicare a Legii nr. 142/1998 privind acordarea tichetelor de masă, aprobate prin Hotărârea Guvernului nr. 5/1999, cu modificările ulterioare;
- art. 12 din Hotărârea Guvernului nr. 11/2009 privind organizarea şi funcţionarea Ministerului Muncii, Familiei şi Protecţiei Sociale,

ministrul muncii, familiei şi protecţiei sociale emite următorul ordin:

ART. 1

Pentru semestrul I 2009, începând cu luna martie, valoarea nominală a unui tichet de masă, stabilită potrivit prevederilor art. 31 alin. (3) teza a II-a şi alin. (4) din Normele de aplicare a Legii nr. 142/1998 privind acordarea tichetelor de masă, aprobate prin Hotărârea Guvernului nr. 5/1999, cu modificările ulterioare, ale Ordonanţei de urgenţă a Guvernului nr. 18/2006 pentru completarea art. 3 din Ordonanţa de urgenţă a Guvernului nr. 59/2005 privind unele măsuri de natură fiscală şi financiară pentru punerea în aplicare a Legii nr. 348/2004 privind denominarea monedei naţionale, aprobată prin Legea nr. 187/2006, şi ale prevederilor Ordonanţei de urgenţă a Guvernului nr. 5/2007 pentru completarea art. 3 din Legea nr. 142/1998 privind acordarea tichetelor de masă, aprobată prin Legea nr. 154/2007, este de 8,48 lei.

ART. 2

Prezentul ordin se publică în Monitorul Oficial al României, Partea I.

p. Ministrul muncii, familiei şi protecţiei sociale,

Dumitru-Nicu Cornoiu,
secretar de stat

Bucureşti, 12 februarie 2009.
Nr. 161.

SC Edenred Romania SRL

Calea Şerban Vodă 133,
sector 4, Bucureşti, cod 040205

Punct de lucru Sfântu Gheorghe

B-dul 1 Decembrie 1918, Bl. 18, Sc. C-D
Sfântu Gheorghe, Covasna, cod 520080

Nr. Registrul Comertului: J40/5659/1998

Cod Fiscal: RO 10696741

Capital social subscris şi vărsat: 9.289.574,08 lei

Tel: 021 301 33 11

Fax: 021 301 33 44

edenred.romania@edenred.com

www.edenred.ro